大公報

Ta-Kung-Pao
香港 Hong Kong
督印人 費彝民
廣州市軍管會登記證新字第八號
中國人民郵政登記認為新聞紙類 廣東人民郵政管理局執照第十五號
第一萬七千四百九十二號
今日出紙兩大張
售港幣一毫五仙
（外埠另加郵費）
館址 香港干諾道中一二三號
經理部電話 三七二二三
編輯部電話 三三九一一
電報掛號8778
廣州辦事處 惠吉西路二坊二號
電話：10972 11605 11790
干諾道中一二三號有利印務有限公司承印

鐵原以西高地激戰 美第二師遭重創

猛撲十餘次未逞死傷近千人 朝中衝鋒廿分鐘即佔領陣地

【本報廣州廿三日電話】中央人民電台廣播朝鮮前綫二十三日消息：朝鮮人民軍和中國人民志願軍，連日以來在鐵原以西地區沉重的打擊美國侵略軍第二師。這個師是最近調來接替曾經在鐵原一帶地區遭受重大傷亡的美軍第四十五師的。十七日夜間，我軍一支反擊部隊在強大砲火和戰車的配合下強攻上浦防東北一個無名高地，僅僅在衝鋒發起後的二十分鐘當中就全部佔領陣地，並且把守敵美軍第二師二十一團的一個連全部殲滅。十八日早晨，敵軍用兩個連到兩個營兵力在大砲和戰車的掩護下向我軍反撲，激戰十小時，敵軍十六次猛攻都被我軍擊退。我軍一共殺傷敵軍五百五十多名。十九日，已經遭到兩次打擊的敵人又在高地附近地區集中五百多名步兵和八輛戰車，再度反撲。我軍立刻用猛烈的砲火，打死打傷敵軍二百五十七名。

在十六日到二十日的五天當中，朝中人民部隊在其他地區打退美國侵略軍多次進犯，敵軍受到大量殺傷。十七日，我軍在金化西北和鐵原東北地區打退美軍三次進攻，打死打傷敵軍二百四十多名。十八日，我軍在文登里東北一個高地打退美軍一個連的三次進攻，打死打傷敵軍五十多名。二十日我軍又在金化東北一個高地上打退美軍一個營的進攻，打死打傷敵軍一百多名。

美強迫戰俘幹特務工作 張文榮跳傘後坦白實情

跳落前的一剎那用手榴彈炸燬美機 機身當場着火墮地美駕駛員被活捉

【新華社開城廿三日電】被美方強迫作特務工作的志願軍被俘人員張文榮，在空降到我方地區後就向我方坦白，並揭發了美方強迫我方被俘人員作特務工作的嚴重違反國際法的行為，使美方一手製造的「自願遣返」的大騙局，又一次暴露在全世界人民面前。

張文榮是美方首席代表哈利遜在十七日致我方信件中聲明已經「逃亡」的志願軍被俘人員之一。據哈利遜說，他是在三月二十三日「逃亡」的。但事實是：二月十九日上午三時左右，張文榮和其他五名被迫充當美軍特務的我方被俘人員，被派乘一架C—四六型運輸機到我方谷山郡降落。張文榮雖然被迫受了美國侵略者的特務訓練，但仍然希望早日回家過和平生活，不願充當美國侵略者的砲灰。所以他在跳傘降落前的一剎那，就把美方發給他作特務工作用的一枚手榴彈扔入機艙內，把飛機炸燬。他在降落後就立即向我方坦白，詳細地報告了美方強迫我方被俘人員受特務訓練的真相。據調查，這架美國飛機當場着火墮地。飛機上的美國空軍人員哈里遜（譯音）跳傘逃命，被我軍捕獲。他已供認這架飛機運送被迫充當美軍特務的我方被俘人員空降到我方地區的事實，並稱：當我方被俘人員在谷山郡上空剛剛降落完畢時，忽聽到飛機艙內一聲爆炸，飛機當即着火墮地。他說那天沒有高射砲火，飛機也是在起飛前經過週密檢查，不致失事的。

用飛機解送到東京 強迫他入特務學校

教官是蔣幫校長是美籍日本人 百般恐嚇說違反規章就要送命

張文榮原在志願軍某部任見習報務員。去年五月他在春川附近被俘後，被押解到巨濟島美方戰俘營，編入第七十二聯隊四大隊。拘留號碼是七一〇四八二。張文榮揭露美方強迫我方被俘人員充當特務的經過說：去年十二月十三日，第七十二聯隊聯隊長蔣匪特務王順清突然命令他和另外四個志願軍被俘人員立刻攜帶行李到聯隊部去，並且不許他們詢問原因，也不許和其他被俘人員告別。他們到聯隊部後，一個會說中國話的美國軍官就命令他們乘上汽車，一直開到碼頭邊，強迫他們登上到釜山去的輪船。在途中美國軍官兇狠地禁止他們互相說話和向他提出任何問題。當天到達釜山後，他們就被關在一間周圍有鐵絲網有美軍看守的屋子裏，美國軍官並且不准他們大聲說話和外出一步。十四日下午，這個美國軍官又把他們押送到飛機場，強迫他們乘上一架已準備好的運輸機起飛。飛機降落後，他們又被押送到一處地方。直到第二天，另一個會說中國話的美國軍官分別找他們談話時，他們才知道這裏是東京的美方特務學校，他們必須被迫在這裏受特務訓練。美國軍官威脅他們，要他們注意自己的俘虜身份和所在的地點，假使不願意或不努力「受訓」，就要有「危險」，並且強迫他們寫了一份自傳，填寫了「情報工作人員」的登記表，在表上蓋了指印。接着，美方特務又強迫他們參加「開學典禮」。在會上校長美籍日人伊藤一正公然宣佈他們已是「聯合國軍」的「情報工作人員」，並且恐嚇他們要嚴格遵守「情報工作規則」，否則就有「嚴重危險」。

美圖扣志願軍戰俘 揚言萬五千人拒絕遣返

張文榮所舉事實證明美方騙局

張文榮揭露美方用恐嚇甚至殘害的手段強迫我方被俘人員作特務工作的情形說：我方被俘人員如果表示不願作特務工作，就會被無辜殺害。蔣匪特務教官李秀山經常用血腥屠殺的實例恐嚇他們。據他說：有一個名叫郭寶同的志願軍被俘人員，曾於去年八月間被迫在大邱的美方特務學校中「受訓」。十月初「受訓」結束到達漢城後，他仍堅決拒絕作特務工作，就被美方特務拋在海裏溺死。在「受訓」期間，他們也一直受着美方特務的監視和威脅。美方特務不許他們外出一步，強迫他們每天寫一份關於自己思想和行動的日記，交給美方特務審查。美方特務還強迫他們互相監視，彙報各人的思想和行動。有的我方被俘人員稍有不願意或不「努力受訓」的表示，特務教官美籍日人水野和南朝鮮人金咏燮就警告他們注意郭寶同的例子。他們在美方特務以生命相威脅下，受了一個多月的特務訓練。到一月二十六日，他們又被押送到漢城。漢城美方特務機關負責人南朝鮮籍特務王允閣和一個姓金的教官，又強迫他們繼續受特務訓練，並且捏造各種謊言來威嚇他們。美方特務在分派他們到我方地區作特務工作之前，曾強迫他們宣誓和填寫「聯合國軍情報工作人員」的登記表。分派工作後，美方特務還恐嚇他們說，如果他們到我方地區後向朝中軍隊投誠或私自回家，就要捏造他們被俘後的「叛變」事實和「自願」做特務工作的經過，並且加以公佈。

張文榮所揭露的美方強迫我志願軍被俘人員作特務工作的事實，有力地揭穿了美方名為「不得強迫遣返」實為強迫扣留戰俘的真正意圖。美方通訊社仍在揚言「一萬五千名中國戰俘拒絕遣返」，這實際上就是說美方還要扣留大批志願軍被俘人員，強迫他們充當美方擴大戰爭的砲灰。朝中人民決難容忍美方這種嚴重違反國際法及人道原則的罪行，堅決為爭取全部我方被俘人員回家過和平生活而鬥爭到底。

談判昨續舉行 七分鐘後散會

【本報綜合報道】據外國通訊社東京廿三日消息：朝鮮停戰談判雙方代表團第十六次行政性會議，廿三日也不過開了七分鐘會就散會，但定了廿四日上午繼續進行。在最近四次會議中，全部開會時間共四十四分鐘。

【新華社開城廿二日電】二十二日朝鮮停戰談判雙方代表團大會繼續舉行行政性會議，討論戰俘遣返問題。

日本亟盼對華通商

日報說比對美貿易更感興趣 要求解除若干種貨物的禁運

【法新社東京廿三日電】日本最大的經濟日報「日本經濟」廿三日社論說：未來的有關遠東貿易的華盛頓會議，應該解除強迫日本實行的對若干種貨品的禁運，以消除日本仍然是被佔領國的錯誤印象。

該報的社論指出，日本政府將要求該會議解除對四種非戰略物資的禁運，即紙張、紡紗機、毛織品及染料。社論又表示，對於日本跟中華人民共和國貿易的前途，日本應爭取一個明確的觀點，並對那些不能輸出的物資，也應該取得一個肯定的結論。

該報認為，日本及西歐各國欲求將禁運放寬至一定的尺度，是很自然的事，因為這些國家對中國貿易比對美國貿易更感興趣。跟着，該報又說：以新觀點來重新研究日本被佔領期內所施行的對中國禁運，也是很自然的事。

該報社論最後要求該會議，採用將能得日本志願合作的貿易政策。

泰晤士報社論說 中英貿易在恢復

中國政府確願鼓勵對外商務 對華貿易問題英美看法分歧

【本報訊】「南華早報」廿三日晨刊載了該報記者倫敦二十二日專電，談到英、中貿易問題。電報中說：中國外交部副部長章漢夫在週末發表的聲明後，泰晤士報廿二日在社論中指出，現在已有理由認為：前途可能已開始好轉了。根據中國方面的聲明，英國廠商如願結束其業務，中國方面都將根據情況依法處理……泰晤士士報社論說：

「中國政府這種改善的態度，還要看英國在華廠商的經驗來斷定，但是氣氛似乎已經好轉，貿易已在恢復了。」

「中國政府已經顯示了準備擴大國內貿易的決心，他們的確似乎很希望鼓勵國外貿易，不過，他們似乎也看準了機會，要運用經濟政策來達成政治目的。」

「不久，華盛頓就要舉行會議，討論對華貿易問題。英國和美國的看法是分歧的；例如，英國一向就不滿美國責備英國通過香港與中國貿易，因為美國自己卻一直容許日本與中國進行貿易，這兩者是說不過去的……」

「無疑的，現在的希望是：中國緊接在莫斯科經濟會議的諾言之後，發表這個鼓勵對外貿易的新聲明，對於英、日等國，將是一個有力的鼓勵，因為對華貿易對於英國和日本都是很有價值的。」

「在朝鮮問題未獲解決之前，不能希望英、日兩國跟美國現行對華政策作對，但是，朝鮮戰爭不會永遠打下去，並且中國的外交家們也決非沒有遠見的。」

馬立克 下月離美返國

【法新社紐約聯合國廿三日電】接近蘇聯代表馬立克的人士廿二日說：馬立克將於八月十五日左右離紐約返國休假。

中匈貿易協定 已在匈京簽字

【法新社巴黎廿三日電】據匈牙利通訊社廿二日消息，中、匈貿易協定已於本月廿一日在布達佩斯簽字。這個協定規定了一九五二年兩國交換貨物的數量。

泰政府向華僑勒索 人民日報撰論抗議

指出泰提高「例費」為補充軍費

【新華社北京廿三日電】人民日報短評：泰國政府對我僑胞的迫害和勒索。全文如下：

泰國政府於六月二十日重申把「外僑隨身證例費」提高二十倍，即從每人每年繳納泰幣二十銖增加到四百銖的無理措施。這顯然是對我在泰國的廣大僑胞的迫害和勒索行為，這是中國人民絕對不能容忍的反動措施。

近年以來，泰國鑾披汶政府追隨美國侵略者的擴軍備戰政策，對我國實行禁運，致泰國的錫、米、橡膠價格低落，百業不振，收入日益減少。泰國政府把「外僑隨身證例費」不適當地提高到為我國僑胞負擔能力所不及的高度，其目的一方面是要勒索我國僑胞的大批錢財，以補充其備戰費用的不足。據今年二月暹羅「全民報」所載消息：泰國警察總監的一個高級官員告該報記者說，這次提高的「例費」，「收入總額可達四萬萬八千萬銖，如果領取隨身證的外僑人數有所增加時，此項收入勢必隨之增加」。這是一個多麼無理的掠奪！另一方面，泰國政府企圖通過這一無理措施，強迫無力繳納「例費」的我國僑胞充當苦工，甚至強迫他們當兵，為美英帝國主義在泰國的侵略政策擴大戰爭的炮灰。我們必須嚴重注視泰國政府的這種可恥的陰謀！

泰國政府無理增加「外僑隨身證例費」的措施，將使在泰國的絕大多數我國僑胞的生活陷於窮困。我國在泰國的僑胞有三百五十多萬人，佔泰國外僑總數的百分之九十以上。他們絕大部分是店員、工人、小商販和農民，生活十分困苦；一個普通的工薪勞動者，現在每月只有三、四百銖的收入，不足以維持五口之家的最低生活。當泰國政府一九五〇年把所謂「外僑隨身證例費」由四銖增到二十銖時，我們的許多僑胞便已苦於無力負擔，現在突然增加二十倍，仍以五口之家為例，全家一年便要繳納二千銖之鉅，這必將使我絕大部分僑胞陷於無法生活，顛沛流離的慘境。

自泰國「最高行政會議」於今年二月四日通過這項「法令」以來，它便遭到在泰國的廣大我國僑胞的普遍反對，在許多城市和鄉村，展開了大規模的請願說理運動，堅決要求泰國政府減輕這種為他們力所不及的負擔。我國僑胞為了自身生存權利而採取的這種行動，是完全合理和合法的，不僅在當地得到泰國各階層人民的廣泛同情，更得到祖國人民深切的關懷與堅決的支持。早在今年三月十一日，我國華僑事務委員會何香凝主任委員就曾發表了談話，斥責泰國政府增加「外僑隨身證例費」、迫害我國僑胞的橫蠻措施。現在我們再次正告泰國政府：你們這種嚴重侵犯在泰國的數百萬我國僑胞生存權利的橫蠻無理的行為，是我國人民所絕對難於容忍的；你們必須停止這種殘暴的迫害和勒索行為，你們必須對這種迫害我國僑胞的行為的後果負嚴重的責任！

要求減低「隨身證例費」 華僑展開請願說理

成百到幾千人的隊伍出現各地 廿多萬人函泰國當局表示態度 泰國人民對華僑處境多表同情

【新華社北京廿三日電】曼谷消息：在泰國的華僑正在展開大規模的請願說理運動，反對泰國政府提高「外僑隨身證例費」達二十倍的無理措施。

今年二月四日，泰國最高行政會議通過了一項「法令」，把「外僑隨身證例費」從每人二十銖增加到四百銖（每銖合人民幣一千〇四十九元。四百銖約合普通腦力勞動者每人一個多月的薪水收入）。泰國政府這一無理措施的目的，是要對佔泰國外僑百分之九十的華僑進行迫害和勒索。按照這個「法令」，五口之家的華僑一年就要繳納二千銖之鉅，這實際上將使在泰國的絕大多數華僑無法生活。

泰國廣大華僑因為無法負擔如此苛重的「例費」，廣泛展開了請願說理，要求減輕「例費」。在許多城市和鄉村，華僑集結成百人到幾千人的隊伍，到泰國的官署、警署和高級官員的住宅前請願。到六月二十日為止，曼谷和泰國其他地方的華僑，已有二十多萬人寫信給泰國當局要求減輕「例費」。華僑羣衆也要求泰國各府的國會議員向泰國當局轉達減低「例費」的要求。泰國廣大人民都同情華僑的處境，並密切注意這一事件的發展。許多議員們也都公開表示同情。

泰國政府不顧廣大華僑的合理要求，在六月二十日重申「外僑隨身證例費」為四百銖，僅老弱孤寡殘廢者可申請通融。

泰國近年來，百業停頓，通貨膨脹，生活費用日高，在泰華僑普通一工薪勞動者，目前每月的收入約值三、四百銖，而三四口之家的每月家庭開支，至少在五百銖以上，即無隨身證例費，已難維持生活。至於一般僑商，因錫米及進口貨價格慘跌，亦陷入半倒閉狀態。此項「法令」的實行，將更陷華僑大衆於絕境。我在泰國僑胞因無法生活而被迫自殺的已日有所聞。

泰國向日本購大批槍彈

【路透社東京廿三日電】據日本一家公司廿三日透露：泰國已向日本一家公司查詢，欲訂購七點七耗的來福槍子彈及曳光彈共三百萬發。該日本公司已將估價單寄到泰國去。該公司現正替美軍製造迫擊砲彈。

慶祝波蘭國慶日 波大使舉行招待會

朱德李濟深副主席等應邀出席 毛主席致電波總統慶賀

【新華社北京廿二日電】波蘭駐華大使基里洛克於二十二日舉行招待會，慶祝波蘭共和國國慶日。應邀出席的有：中央人民政府副主席朱德、李濟深，秘書長林伯渠，政務院總理周恩來，副總理郭沫若，最高人民法院院長沈鈞儒，人民革命軍事委員會代總參謀長聶榮臻，中央人民政府外交部副部長伍修權，以及中央人民政府各部門首長和北京市人民政府副市長吳晗等二百多人。應邀出席的還有各國駐華使節和使館館員。現正訪問我國的波蘭藝術家代表團在波古斯拉夫斯基率領下也出席了招待會。

又訊：我國中央人民政府毛澤東主席和周恩來外交部長，在二十日分別致電波蘭總統貝魯特和波蘭外交部長斯克列什夫斯基，慶賀波蘭國慶節。

中央教育部決定 有計劃地培養建設骨幹

工農中學附設各大學內 京各工農速成中學招卅歲以內幹部

【新華社北京廿二日電】中央人民政府教育部為有計劃地培養工農出身的知識分子，使他們成為國家各方面建設的骨幹，最近決定將工農速成中學附設於高等學校，成為高等學校的預備班。工農速成中學並自今年秋季開始實行分科教學計劃。

工農速成中學由高等學校附設，並實行分科教學計劃，在設備及教學方面，可得到高等學校的具體幫助和指導；在課程上，可以與高等學校的課程銜接得更為密切；因而有利於學生集中精力，學好各科基礎的科學知識，以保證「速成」任務的完成。

中央教育部最近已將直屬的北京實驗工農速成中學移歸中國人民大學領導，作為該大學的附設工農速成中學；另外又在北京師範大學附設一所工農速成中學，師範大學附設的工農速成中學學生畢業後，將直接升入師範大學，以培養優秀的中等學校師資。

中國人民大學、北京大學、清華大學、北京師範大學和北京市設的工農速成中學各校最近正在聯合招生。各校今年除招收年齡在十八歲以上，三十歲以下，具有相當於高級小學畢業的文化水平，身體健康、思想進步、參加工作有相當年限的工農幹部及產業工人入學外，並將適當地吸收一部分在工作、生產及學習中表現積極的郊區農村青年幹部和做店員工作在三年以上，在「三反」、「五反」運動中表現積極、成績顯著，並有基層工會組織鑑定證明的青年店員工人入學學習。

使文藝更好地為勝利服務 志願軍檢閱文工成績

二十餘單位演出百廿個節目 選出隊員歸國參加八一節慶祝大會

【本報訊】新華社朝鮮前綫廿二日電：中國人民志願軍政治部於本月上旬召開全軍文藝檢閱大會，檢閱全軍文藝工作的成績；交流文藝工作經驗；並選出精采節目，應中央人民政府人民革命軍事委員會總政治部的邀請，回國參加人民解放軍建軍節慶祝大會的演出。在朝鮮前綫的作家劉白羽等也應邀參加大會的評判工作。參加這次演出檢閱大會的有二十六個文藝工作單位，包括文工團團員、文工隊隊員及戰士業餘劇團代表共四百零七人。參加演出的文藝節目共一百二十個，其中戰士編演的節目佔十五個。經審查討論，最後選出二十五個精采節目（包括演員及樂隊隊員一百二十五人），參加「八一」建軍節慶祝大會的演出。檢閱大會最後由中國人民志願軍政治部主任甘泗淇親自發紀念品給參加演出的單位。

從藝術形式上看，這次所演出的一百二十個節目，採取了歌曲、演唱、快書、快板、舞蹈、大鼓、相聲、評書、墜子、數來寶、洋片、單絃、歌舞、歌舞劇、快板劇、活報、蓮花落、演戲、繞口令、樂器演奏等多種多樣的藝術形式；不僅如此，這些藝術形式在志願軍中還有了新的發展。

在檢閱了志願軍文藝節目的演出以後，甘泗淇主任在總結中指出：從這次演出的節目上看，戰士羣衆在文藝活動中是表現了極大的天才與智慧的。只有在普遍的基礎上才能談到提高，各文工團、文工隊除了大力地從事普遍的工作外，還應該注意提高藝術性，這就是要求有豐富真切的感情，有集體英雄主義的氣概，演、奏技巧上應該更純熟、更優美、更協調，以便文藝工作更好地為戰爭的勝利服務。

上海基督教領袖 紛紛聲援約翰遜

【本報訊】新華社上海廿二日電：在上海的中國基督教人士紛紛著文支持約翰遜教長揭露美國使用細菌武器的正義行動，並一致抗議英國統治集團誹謗和迫害約翰遜教長的行為。

中國基督教抗美援朝三自革新運動委員會籌委會書記劉良模寫道：約翰遜教長揭露的乃是美國的細菌戰罪行，我們要問英國的反動報紙：為什麼你們不敢刊登我們中國基督教與天主教領袖們請約翰遜教長帶回英國去的抗議美國細菌戰的宣言？為什麼你們不敢刊登美國空軍人員伊納克和奎恩的供詞？為什麼你們要竭力誹謗這位七十八歲的老教長約翰遜？這只能證明：在今天的英國，並沒有言論自由。劉良模指出英國報紙說約翰遜教長的控訴「沒有證據」，完全是無恥的誹謗。事實上，約翰遜教長親自訪問了中國東北三個遭遇美國細菌炸彈的地方；他親眼看見了裝在試驗管裏的帶細菌的害蟲；他聽見美國飛行員奎恩和伊納克投擲細菌炸彈的錄音供詞；他與到過朝鮮和東北搜集美國細菌戰罪證的基督教代表王梓仲牧師談過話。這一切證明：美國細菌戰罪行是千真萬確的，無法否認的。

中華聖公會主教鄭和甫在文章中寫道：約翰遜教長在中國訪問時，我們中國基督教和天主教的領袖們曾將抗議美國細菌戰的宣言交給他，請他在英國和西方各國呼籲基督徒和愛好和平的人士一致起來，制止美國的滔天罪行。我們中國基督教徒一定和約翰遜教長站在一起，為真理、為和平而奮鬥到底！

中華聖公會主席主教陳見真說：約翰遜所作的見證，不僅是他個人本着宗教徒的良心作的見證，也是一切愛護真理的人必須作的見證。我們要向全世界尤其是英國聖公會的一切擁護真理與熱愛和平的同道們呼籲，請求他們共同為制止迫害約翰遜的一切陰謀而奮鬥。中華基督教女青年會全國協會總幹事鄧裕志說：我們全國基督教徒堅決支持約翰遜教長的正義行動；我們相信英國公正的基督徒同道們也會為保衛和平而起來鬥爭的。中華全國基督教協會主席吳高梓指出：約翰遜教長把美國進行細菌戰的真相揭露出來的正義行動顯然地為全英國和全世界愛好和平的人民所歡迎。

中華基督教衛理公會會督江長川、中華聖公會副主教鄭建業、中華聖公會江蘇教區主教毛克忠、基督教牧師謝永欽、戚慶才、竺規方、艾年三、蔡志澄等都發表文章，向約翰遜教長維護真理的崇高精神表示了深切的敬意。他們一致抗議迫害約翰遜、迫害真理的行為。他們並認為在聲援約翰遜的同時，必須徹底實現中國基督教的三自革新綱領。

捷克陸軍文工團 來華參加八一節

並將在我國各地演出

【新華社布拉格廿二日電】捷克斯洛伐克「維特、西德列歐軍隊藝術文藝工作團」第一批團員於十九日由該團團長雅羅斯拉夫中校率領，離布拉格前往中國。該文藝工作團應中國人民解放軍的邀請，將在八月一日參加中國人民解放軍建軍二十五週年慶祝大會，並將在中國各地演出。文藝工作團的其他團員，將於今後數日內起程赴中國。

縱橫談

「改善」與「好轉」

中央人民政府外交部章漢夫副部長發表有關在華外商的聲明之後，倫敦泰晤士報在七月廿二日發表了社評，它也不得不承認：「中國政府……的確像是很希望鼓勵對外貿易」。它用了「前途可能已開始好轉」、「氣氛似乎已經好轉」這一類詞句，並提到所謂「中國政府這種改善的態度」，無非是想讓人覺得，以前貿易阻塞是由於人民政府的態度「沒有改善」，現在好轉，是因為人民政府的態度「改善」了。

但是，無論如何，它卻不能不承認，「貿易已在恢復了」。

一貫政策

人們要問，人民政府的態度是否有所改變呢？我們的答覆是：不。鼓勵平等互利的國際貿易，是人民政府的一貫政策。中國人民政治協商會議共同綱領就明明寫着：「中華人民共和國可在平等和互利的基礎上，與各外國的政府和人民恢復並發展通商貿易關係。」事實上，全國解放以後，中國和西方各國，尤其是英國的貿易曾有一度恢復發展的趨勢。香港的人，只要回想一下一九四九年和一九五〇年的情形，甚至朝鮮戰爭發生之後的最初幾個月，都會承認這一事實。

怎麼變了？

這一恢復發展是怎樣停止的呢？誰都知道，並不是因為人民政府的態度有了突然的轉變，而是因為英國聽從美國，執行了對中國的「禁運」令。「禁運」之後，中英間的貿易量逐漸縮減了，受打擊很大的香港是很清楚這一點的。「禁運」之後，中國的態度還是一樣：只要你買，我就賣；只要你賣，我就買。你不肯買賣，中國也並不怎樣在乎；你如果因不肯買賣而自己蒙受損失，顯然中國也不能代人受過。

「好轉」的來源

但是，現在怎麼又說有了「好轉」了呢？我們必須指出，如有任何好轉，則完全是由於客觀的形勢，以及中蘇等國和西方世界內一部份明智之士的努力。

誰都不能否認，莫斯科國際經濟會議已對國際貿易起了一個很大的推動作用，而這個結果，和中蘇等國負責貿易的人士的努力是分不開的。

同時，「禁運」的結果在西方國家中引起了嚴重的經濟後果；溝通東西貿易，已經成為相當普遍的要求。英國的波依德——奧爾爵士、日本的高良、帆足、宮腰等人順應這一要求，起而努力，也發生了很大的作用。

一則以懼

英國的資產階級對這一「好轉」的趨勢，一則以喜，一則以懼。泰晤士報的社評一方面說「氣氛似乎已經好轉」，一方面卻又說，中國是想「要運用經濟政策來達成政治目的」，也即是所謂分化英美。

這種說法，顯然是極為片面的；中國願與英國通商，並不要求英國先和美國絕交；事實上，美國如果願意在平等互利的基礎上和中國通商，中國顯然也是不會拒絕的。

同時，中國也沒有一定逼迫英國，非賣「禁運物資」不可；這點，波依德——奧爾爵士便曾一再強調過。

用不着「分化」

當然，「禁運」一日存在，則貿易的發展還是有限的。英國如果真想大規模發展中英貿易，並使其有利於英國經濟困難的解決，則「禁運」倒的確是塊很大的絆腳石。

但是，這就完全要看英國自己的決定了。英國如果不願反抗美國的「禁運」，也就是不願大規模恢復發展中英貿易，中國自然不能勉強；英國因而無法解決其經濟困難，也就只好自負其咎。

反之，英國如果為了解救國內經濟問題和中國大規模通商，就會開罪美國，則正好說明，美英之間本來就存在着內在的利益衝突，根本用不着中國來「分化」。

伊埃政局與美英矛盾

社評

拉扯已久的中東政局，突然因伊朗和埃及總理的人選問題而掀起一陣新風浪，而就在這新風浪的後面的卻是美英之間在中東的鈎心鬥角。

此次伊朗政局的發展，是極富戲劇性的。好久以來，德黑蘭即一再傳出摩薩台總理要辭職的消息，絃外之音表示出這位多病善哭的老政客，已經受到了莫稀壓力，處境日艱，不能不走上引退一途。

果然，在摩薩台扶病赴海牙親自與英國週旋後返伊朗不久，終於在本月十七日因伊朗國王拒絕他兼任陸軍部長而宣佈下台，繼任總理的是百萬富翁加華姆。從此，德黑蘭爆發了大騷動，演出了一連串的示威遊行和流血事件。

誰都知道，摩薩台及其所領導的「民族陣線」，曾在伊朗人民要求石油國有化及「解除帝國主義枷鎖」的強大壓力下，把英國的石油技術人員趕出了阿巴丹，使半個多世紀來英國在伊朗的統治勢力倒了下去。然而，摩薩台從前門趕走了英國，卻又同時從後門引進了美國。去年摩薩台的華盛頓之行，在白宮做了不遠千里而來的「上賓」，乖乖地接受了杜魯門和美國石油大亨們的囑咐，出賣了伊朗民族利益，甘心屈服於美國的壓力之下，並擔負起執行美國侵略計劃的任務。

摩薩台這種倒向美國而反對英國的政策，引起英國政府的大不滿意，因此，英國一直在想盡各種方法，要迫伊朗國王，扶持反摩薩台的勢力，企圖迫使摩薩台下台。

加華姆的出任總理，正說明了英國在這一鬥爭中獲得了一次暫時的勝利，但是「好景不常」，這勝利曇花一現地就過去了。

當加華姆上台時，他曾立即宣佈「研究是否通過世界銀行與英國展開石油談判的問題」，而摩薩台的「民族陣線」的報紙卻明白指出加華姆是「英國的工具」，「民族陣線」的議員並主張「不管任何總理或部長，凡是贊成與英國技術人員在任何情形下回到阿巴丹的，均應處十年徒刑」。

如今，反英的摩薩台及其「民族陣線」已經把作爲「英國的工具」的加華姆趕走，而重新掌握政權；與此同時，海牙國際法庭又宣佈了不受理英國對伊朗的控告案。這證明英國在這場鬥爭中是遭受了雙重的失敗。

再看看埃及，由於美英之間的矛盾，政局也同樣不安定。當德黑蘭的局勢正緊張的時候，開羅也突然發生了事情：上台還不到一個月的賽利內閣宣佈辭職，而在上月尾下台的前總理希拉利又率領原班人馬，捲土重來。

賽利爲什麼辭職呢，外電的報道語而未詳，僅僅說這是在他「與蘇丹代表團談判前夕突如其來的，而且是在他表示他將開始與英國談判兩國間的大問題後數天發生的」（路透社電）。

回溯過去，希拉利在本年三月初首次出任埃及總理，原係得力於美英的共同支持。希拉利上台之後，遵照着美英的意旨，曾在埃及內部採取了一連串恐怖措施，鎮壓民族獨立運動，打擊反對派魏夫特黨，接着就和英國進行談判。

然而，由於英國爲了要保持埃及這一戰略據點的霸權，在撤退駐埃軍隊及蘇丹問題上始終不肯讓步，這引起埃及人民的極大反感，迫使希拉利也不敢輕易答應英國的要求。因此，埃英之間的談判絲毫沒有結果。

這種曠日持久的拖延局面使急於要成立所謂「中東司令部」的美國大爲不悅。因而，美國一方面積極在埃及進行陰謀活動，乘機擴張自己的勢力；一方面又對英國施行外交上的壓力。在美國的指使下，意、希、比等國先後承認了英王法魯克爲埃及和蘇丹的國王。

爲了對付美國的干涉，英國曾在六月下旬在倫敦舉行了英國駐中東外交官員的會議。據合衆社透露，會議的討論表明英國「希望有一個由英國領導的地中海防務機構」，並希望「邀請埃及全力參加」這個機構，以保障英國在中東的「傳統利益」。

美國對英國這種獨樹一幟、分庭抗禮的打算，顯然不能容忍；於是就堅迫希拉利提出辭職，而抬出了六十歲的賽利來。對於這件事情，倫敦方面表示「失望」，並認爲這是「英國所抱的折衷解決英埃爭端的希望的一個挫折」；而華盛頓方面卻希望這樣一個「願保證對西方國家採取更爲和解態度」的埃及政府，會有利於埃及趕快加入美國所發起的「中東司令部」。

顯然的，賽利內閣並沒有實現美國的希望而夭折，而英國政府所比較喜歡的希拉利又回來了。

但是，美國會就這樣算了嗎？顯然是不會的。昨天，開羅又傳來了「不流血的政變」，看來，美英爭奪中東這齣戲還在一幕一幕地演出呢。

中南物資交流大會中 粵穗商人大量銷工業品

連日銷出文化衫等值一百一十多億 購入大批生豬初次成交即達三萬頭

【本報廣州廿三日電話】中南物資交流大會爲滿足各地代表團要求，各地所需的木材、牛皮、黄豆、大米、小麥、布疋、芝蔴、日用百貨、工業器材、紙張、鹹等已由國營貿易機構大量供應，如廣州所需紫銅線一批，即由中南工業器材公司予以供應。這幾天來，廣東、廣州貿易代表團在大會繼續進行大買大賣。廣東、廣州貿易代表團曾銷出文化衫、衛生衣等共三萬打，總值一百一十餘億元，其他如海口椰油、土糖、葵扇、松香、水菓銷出亦不少，購入生仁、生豬、布疋、白蔴數量亦相當大，其中生豬一項，初次成交即達三萬頭。

迎接華南物資交流高潮 各土產行業紛開業務會

【廣州二十三日專訊】穗市各土產行業，爲迎接即將到來的華南物資交流高潮，紛紛召開業務會議，分別訂定購銷計劃，並解決各該行業有關經營業務上的問題，獲得了一定的成績。

山貨業通過業務會議，對促進今後經營的計劃性問題，獲得了很好的收穫。所訂本年八、九、十三個月的購銷總額，共達一百八十九億元，比去年參加土特產交流大會時的購銷計劃總額超出六倍。山貨第三聯營社，現已直接到西江產區採購竹笏，並推銷到華中各地去。竹類業小組已組織力量，參加梧州物資交流大會。廣記棧、民生兩號，已派代表參加中南區物資交流大會。針織業的專業會議亦有顯著收穫。訂出了全行業的產銷計劃，數目達一千三百餘億元，爲今後生產與開展物資交流打下了計劃性的基礎。又組織各業戶積極參加中南與西南兩個訪問團，訂出購銷總值共達二百餘億元。柴商業通過業務會議，訂定準備迎接華南物資交流大會的購銷計劃，初步數字已達一百五十九億元以上。木炭業通過會議，增強了經營信心，並一致通過全行業發展除餘銷附智，並決定在八月十五日起實行。會議中，勞資雙方協商訂出全行在八、九、十三個月的購銷計劃，總值爲一百零三億元，並組成購銷小組，切實執行計劃，大買大賣。

擁護割去封建尾巴 穗工商界支援土改

陳國泉說：割尾巴是痛苦的，但要不怕一時的痛苦，支援農民，早日完成土改，早日發展生產。

【廣州二十三日專訊】廣東省各界人民代表會議協商委員會和廣州市各界人民代表會議協商委員會於本月廿二日聯合召開土地改革問題座談會，到有各民主黨派、民主人士、工商界代表張文、張醛村、陳君冷、李民欣、陳其尤、司徒壑、丘哲、陳秋安、陳文瀾、郭翹然、郁萍、梁尚立、梅日新、陳梁世驥、蕭文、李朗如、陳曾天節、侯過、陳卓凡、陳維談、江穆、廖嗣蘭、陳國泉、彭丙炎、馮伯恒、刁紹芬、張化如、鍾岱、梁海、王伯雄、姚雨平、李漢冲、魏鑑賢等三十三人，座談會由廣東省協商委員會李章達副主席、饒彰風秘書長親自主持。

李章達副主席首先說明，夏秋間廣東要完成四十七縣一千萬人口地區的土地改革，任務很重，廣州市各界人民必須拿出所有力量支援農民的正義鬥爭，各民主黨派成員必須更加深對土地改革的認識，下更大的決心來支援土地改革，工商界也要認識土地改革對工商業的好處，完全站在農民這一邊，滿足農民的合理要求，以達到土地改革後發展農業生產的目的。

各民主黨派、民主人士、工商界代表接着相繼發言。

工商界代表陳國泉說：今天徹底打垮地主階級，推翻封建統治，是完全必要的，只有這樣，才能發展農業生產。地主階級的陰謀很多，農民起來鬥爭，地主階級一定叫窮，我們絕不能聽信。我們工商界天天說擁護共同綱領、擁護人民民主專政，這次一定要割去封建尾巴，應退的租押要退，應交的餘糧要交，這才是真正的擁護共同綱領、擁護人民民主專政；割封建尾巴是會有痛苦的，但是我們不要怕一時的痛苦；要堅決支援農民的鬥爭，使土地改革早日完成，生產早日發展。

工商界代表、廣州市工商聯籌備會副主任委員梁尚立說：市工商聯會討論如何支援土地改革，認識到支援土地改革，使工商業家主動割去封建尾巴是市工商聯目前的主要工作之一。要滿足農民，又要保護正當的工商業，這是一件複雜而細緻的工作，單靠市工商聯不能做好，要各方面幫助。現準備擴大城鄉聯絡小組，盡力做好支援工作。

工商界代表梁海說：工商界要普遍召開動員大會，端正思想，然後廣泛開展學習，座談會，會上要交代情況，表示態度，要破除幻想的還要講明如何交餘糧。

民主建國會廣州分會主任委員陳君冷說：工商界過去對土地改革認識很不夠，今天一定要響應華主席的號召，割斷封建尾巴，大力支援土地改革。過去謠言說一回鄉就不能出來，但事實上最近民主建國會有兩個會員回鄉又出來了。農民是能掌握政策的，不會亂鬥人。工商界要主動地割斷封建尾巴，舉報地主階級分散隱藏在城市的財產。民主建國會打算廣泛動員會員支援土地改革，並擬發表格，調查會員有多少土地，剝削情況如何，應賠應退多少等，現正在醞釀準備中。

國民黨革命委員會華南臨時工作委員會委員李民欣說：理論上大家都了解，問題是如何實行。支援土地改革，如果沒有具體辦法，還是空話。民主建國會所提出的發表格調查的辦法很好，各黨派共同商定一個統一的辦法，以便作好準備工作。時間很緊迫，要從速進行。

廣州郊區早稻今年豐收。豐收的原因除了政府大力興建水利工程等之外，農民深耕細作、多施肥、辛勤除蟲等也是促成豐收的原因。這是農民使用噴霧器噴射藥水在秋田裏進行殺蟲的工作。

穗郊鵝掌灘村 夏收已經完成

晚造犁田也做好八成

【廣州二十三日專訊】廣州市郊西村區同德鄉鵝掌灘村，夏收時發展互助組有了很好的成績；現在全村有長期性的與臨時性計分互助組十四個，全村八十二戶農民只有四戶沒有參加互助組織。鵝掌灘因爲普遍有了互助組織，全村的稻田已經割了百分之九十八，全村犁好的田也有百分之八十。他們用具體事實，有力地說明了組織互助組的好處。

芳村區鶴洞鄉梁基互助組，是今年春耕時候組織起來的，半年來已有了初步成績。鶴洞鄉和附近鄉村的農民，看了梁基互助組的成績，都說：「組織互助組的確比單幹好。」全組的禾田生產成績有顯著的提高，每畝平均產量三百五十斤，比去年增產百分之十五（該組稻田多爲二三等瘦田，產量本來就很低）。

新社會把鬼變成人 爛仔關進的新生

本報記者

他以前是一個煙蟲賭棍

關進

廣州市郊芳村區，一個從前靠盜竊與賭博過生活的煙蟲賭棍，爛仔關進，現在是西村區西塱鄉的生產模範，他耕種的田地，稻穀產量打破了全鄉的生產紀錄。

他今天痛定思痛，回想過去那種非人的生活，感到無限痛恨。他說：「如果不是共產黨人民政府把我從鬼改造成爲人，我夢也不會想到今天這麼美好的生活。」

他到底是怎樣從人變成鬼，又怎樣從鬼變成人的呢？

先從身世說起：他生長在西村區西塱鄉南安村，現在已經四十八歲了。他父親原是個茶樓工人，他在十四歲時便開始唸了三年私塾，十八歲父親便死了，家裏既無田可耕，又找不到工作。

他便開始在一個富農的叔叔家裏放牛，一共放了五年牛，接着又在鄉裏替人做了八年的僱工，這期間他的叔父用他勞動的代價，替他娶了一個老婆。

在煙賭館裏做事

有了妻子的負擔，他的生活更不易維持了。後來由人家的介紹，到西塱鄉惡霸地主麥健榮家去做雇工，麥開有煙館和賭館，關進也就常被派到煙賭館裏去工作。日子一久，便學會了抽煙賭博，由淺而深，於是積欠了惡霸地主麥健榮許多煙賭債，後來麥曾介紹他到西村某洋倉庫去做工，把他每日薪水全部扣還煙賭債，一面並讓他繼續去抽煙賭博，使他煙癮日深，把家裏所有的傢具、農具、衣服、牲畜都拿去典賣一空，老婆的衣服也被賣了，還到處去偷人家的瓜菜、竹木，成了一個十足的煙蟲賭棍，使妻兒在家整天挨餓。

他的老婆曾生過兩個兒子，都因爲夫妻吵鬧先後嚇死了，直到解放以後，關進仍然是好食懶做，拿政府借給他的農貸款，也被他拿去買煙丸過癮，後來農會和派出所注意了他的行動，爲了教育改造他，曾採用強迫命令的方法，要他規規矩矩參加生產勞動，不准再抽煙賭博；否則要加以管制，可是這辦法並沒有改變他的流氓性，他還不滿的說：「共產黨唔准人抽煙，真不如國民黨好咯！」

農會教育了他

後來農會改變了辦法，由負責人親自找他談話，針對他的歷史出身，進入階級比對教育，向他挖苦根，並指出生產勞動的光明前途，於是他有了初步的覺悟，認識到自己過去的錯誤，和惡霸地主麥健榮對他的剝削陷害，造成他的腐化墮落，因此有了興趣參加各種會議，可是先他對政府仍抱懷疑觀望態度，如有一次借農貸，他以爲自己是壞蛋，怕了貸款沒有能力還，會像解放前一樣被拉去當兵，因而不敢去借錢，對生產也很悲觀，農會工作組針對他這種思想顧慮，對他反覆交代生產政策，並借了一筆款給他，解決了他的生產困難與思想顧慮。

去年分得田地

接着，人民政府一連串的利於農民的措施，種種事實教育了他，使他進一步相信人民政府不會騙人民，而鼓起了他的生產信心和熱情，於是他自動的去開了一塊荒地，將地下的骸骨撿開，種下蕃薯、麥豆，並下決心戒了煙，因此在一九五〇年他的家境已漸漸轉好，妻兒再不會挨餓，夫妻也不再吵架了。去年土改時他分了五畝四田，加上自己的開荒一共有了七畝半田，今年他仍然努力的去開荒地，他完全明瞭了勞動的意義，和積極生產將給他帶來的幸福，除了開荒以外，他還和窮手到各處去拾豬屎牛屎積肥。

被選爲勞動模範

去年，由於他的勤勞，每畝田施肥二十擔，比他人多施了百分之卅三強，並除蟲除草多次，晚造收成每畝田平均達五百八十斤，全年產量共一千一百斤，打破了全鄉的生產紀錄。去年後，他又開始種包粟，包粟種下以後，他每天從遠處挑三四十擔水到田裏去澆灌，結果包粟收成也最好。去年冬，他夫妻做了新衣裳，添置了農具。今年春，他還借出了五十萬元給人家度春荒。去年十二月，西塱鄉選舉勞動模範時，他得了卅二票，榮獲第二名，第一名是卅五票。

今年春耕時，他首先響應政府增產節約號召，定出生產計劃，保證每畝田平均產一千二百斤，並做到下面幾項工作：一、做好積肥施肥；二、增加副業生產，豬一隻、鴨十五隻、雞二十隻；三、在開荒地田基上種植雜糧；四、做好翻土、鏟草、除蟲工作；五、搞好防旱準備、開挖六個山塘；六、選好種子、早晚兩季實行選種。這些計劃都已陸續實現了。今夏他的田裏早造收成，平均每畝達六百二十斤，超額完成增產計劃。

興修水利時管錢財

前年，他借農貸時沒有人肯替他擔保，現在他在村子裏已樹立起威信了，今年全村興修水利，大家一致推舉他管錢；現在他不但積極生產，晚上還參加夜校學習。他常對人說：「人民政府把我關進由鬼變成人，今天翻了身，飲水思源，不能忘記毛主席和共產黨！」

由於他的影響，其他西塱鄉的爛仔也受了很大感動，像關鉅賢、關端、邱妹等，以前都是有名的大食懶，現在也都積極的去參加耕種工作了。

廣州郊區進行夏收時，各區組織了許多農忙托兒所，使農婦們能專心進行工作。這是一個農忙托兒所的兒童正在吃飯的情形。

半年來飛躍發展 粵農田水利成績好

全省共修建小型水利九萬多宗 梅西渠等大型灌溉工程已完成

【廣州二十三日專訊】半年來，廣東的農田水利事業，有着飛速的進展。全省農民在中央、中南明確的水利方針指導、全省各級黨政機關正確領導，和中央撥貸粵省三百四十五億元協助下，積極勞動，取得了巨大的成績，對保證今年早造的豐收，起着決定性的作用。

去年十一月，在全省水利會議上，作出了「大力開展防旱工作，積極進行一村一塘運動，和發展性的小型水利建設，在工程受益面積內，爭取三十天不下雨不患旱；有重點的興辦大型灌溉工程，和小型示範工程；加強用水管理，擴大灌溉面積，以達到保障和增加農業生產的目的。」的決定。在這樣明確的方針、做法的指導下，小型水利運動，就在全省範圍內，蓬勃的開展起來。半年來，根據不完整的統計，全省共恢復與興建了小型水利九萬四千五百二十七宗，受益田畝四百五十二萬五千三百四十三市畝，估計增產稻穀二百二十六萬二千六百七十一市擔。

在中央巨額水利貸款的補助下，按照計劃重點所興辦的大型灌溉工程，現在已完成的有：梅縣梅西渠灌溉工程、曲江馬壩中陂灌溉工程、樂昌指南鄉西坑水大陂灌溉工程、興寧北塘灌溉工程、城東灌溉渠工程。共有八萬四千四百五十市畝農田，因此完全免除了旱災。此外，在排水工程上，完成了長達三十多里的興寧江東岸總排水溝工程，這工程完成後浮出了低窪農田就有九千七百多畝，另外，一萬零三百市畝經常受浸的「二冚田」，變成了穩產良田，每年可增產稻穀五萬六千多市擔以上。

翻身農民購買力高 日用百貨供不應求

粵百貨公司大力滿足農民需要

【本報廣州廿三日電話】廣東省百貨公司經過了「三反」以後，幹部工作熱情大大提高，改善了業務經營方法，使城市工業品能迅速地供應全省各縣分公司，滿足廣大農民要求的需要。在調運工作中，該公司實行了分日分區調運方法，這樣不但節省時間，而且減少了裝箱、運輸和報稅等手續。以往該公司每批貨品的調運，起碼要二十多天甚至一個月才能辦好，現在只要四天，最遲也不超過十天，大大地提高了工作效率。在收購和擴大市場方面也做出了新的成績，把滯銷的貨品帶動起來。例如珠江區出產的火柴，以往少人過問，現在銷途打開了，北運到湖南、湖北兩省去的，半年內就有四萬箱。其餘像廣州出品的膠鞋，現在除了供應粵省各鄉外，還運銷河南、湖北、湖南、江西等各省市，電筒還銷到全國各個地區。

由於土改以後農民購買力的提高，熱門貨品仍感供不應求，以今年第二季和去年同一時期比較，運銷數額增加了百分之二百三十以上，今年第二季物品供應量大部是超額完成的，如布疋比原計劃增加百分之四百零七點三，毛巾百分之一百四十三點四，汗衫背心百分之一百四十九，襪百分之一百三十三點七，牙刷百分之一百一十八，肥皂百分之一百二十，竹席熱水瓶百分之一百三十五點六，搪瓷面盆百分之二百七十八點三，自來水筆百分之一百八十二，鉛木百分之一百零三點一，鉛筆百分之一百三十七點五，紙張百分之一百三十點七，自行車外胎百分之一百一十六點三。該公司今年第三季計劃現在已開始執行，調撥數額雖已提高，但估計仍將超額完成。

武漢漁民組劇團 連月在農村演出

【漢口十九日專訊】武漢市第七區四聯鄉在今年三月間組織了農村劇團，開始時只有男女演員十八個人，現在已發展到三十四人了。劇團的成員大半是漁民。開始時，他們常常因爲要去打魚、晒網，不能按時到劇團來。經過研究討論，已合理地分配了生產和學習時間，並訂出了各種制度，現在劇團工作已有了很好的進展。

在劇團成立後的三個多月的演出當中，對當地農民起了很大的教育作用。例如，在歡送參加荊江分洪工程的民工時，演出了「四朵紅花」，鼓舞了農民參加荊江分洪工程的勞動熱忱。又如「田間新歌」一演出後，鼓勵了農民都去田裏上糞加肥和添製農具。

廣州通信

工商界團結一致 解決了許多問題

訪全國工商聯會議代表梁海

本報記者

廣州工商業聯合會籌備委員會代表參加中華全國工商業聯合會籌備代表會議回來後，思想上認識上都大大提高了一步，大家對經營信心亦提高了百倍。

有一天，我訪問了廣州市代表之一的梁海先生，首先問他對全國工商聯代表會議有什麼觀感？

他想了一會，很愉快地說：「中華全國工商業聯合會籌備代表會議圓滿閉幕了，我是廣州市代表之一，感覺得這次會議有着很大的收穫，會議中充份發揚了民主，代表們均以知無不言，言無不盡的態度，團結一致，成立了工商界全國性的組織，討論並具體解決了工商界的許多問題，明確了今後努力的方向。」

我們問他對正當工商業者今後發展的前途看法如何？

他興奮地說：「大會上我們聽到並討論了大會主席陳叔通的開幕詞和陳雲主任的報告，在思想上更加明確起來，更清楚地認識了我們的國家在毛主席英明領導下各項生產建設都有了偉大的進展，而且正在走向無限光明美好的前途。我們正當工商業者也正朝着日趨繁榮的道路發展，同時更清楚認識了我們今後在國家經濟建設中仍將負擔着重大的責任，只要我們切切實實遵守共同綱領，不犯『五毒』，服從國營經濟和工人階級的領導，從事於有利國計民生的經營，無疑地必然得到正當的發展。」

我又問：你從會議上，認識到人民政府對工商業的政策是怎樣的？

他這樣概括地說：「在會議小組會上，中央各部門首長對我們所提出的困難非常重視，對我們存在的問題非常關切，殷勤地加以研究、採納，詳盡地加以解釋，許多具體問題，例如外貿問題、稅收問題、加工訂貨的利潤問題和規格問題都獲得了合情合理的解決，銀行利息和工商稅滯納金降低了，加工利潤率提高了，到會的代表們一致表示非常滿意，認識人民政府對工商業的政策是扶助的。」

最後，我問他今後在自己工作崗位如何防止「五毒」？如何積極經營？

他很有把握的說：「我們知道『五反』運動僅僅是反對不法資產階級分子的『五毒』，而不是消滅資產階級，敵人惡意的造謠中傷正好以事實回擊。今後我們在消除『五毒』的基礎上將帶着更大的信心，回到我們的工廠、商店，發揮生產經營的積極性和創造性，爲祖國建設事業盡到我們應該的努力。」（七、廿一日寄）

作品充滿了民族風格 高玉寶創作有成就 是文藝界一件大事

文協座談會上丁玲趙樹理發言

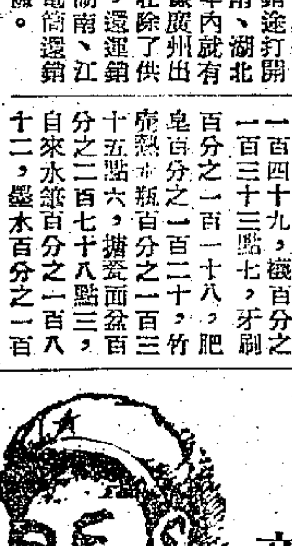

高玉寶

【新華社北京廿二日電】中華全國文學工作者協會在二十一日舉行座談會，討論文藝戰士高玉寶的創作問題。參加座談會的有丁玲、趙樹理、張天翼、卞之琳、陳企霞、嚴文井、袁水拍、蔣牧良、鍾惦棐等四十多人。高玉寶和幫助高玉寶修改作品的部隊文藝工作者荒草也出席了座談會。

高玉寶在會上生動地報告了他在共產黨的培養下克服困難從事寫作的經過，他並說到他原來只是爲了想把他在舊社會所受的無限痛苦和對敵人的無比的仇恨記下來，用這來發揮和提高自己的革命熱情，並未意識到是在進行文藝創作。他的發言受到與會者熱烈的歡迎。

丁玲在發言中指出：高玉寶的創作和成就將推動許多有豐富的戰鬥生活的工農羣衆從事寫作，這是文藝工作中的大事。全國文協要以極大的興奮歡迎他們進入文藝工作的隊伍，並希望老作家們給他們以關懷和幫助。她還指出：高玉寶的最大的特點是他抱着爲人民服務的態度來寫作的，他沒有想過要當作家，那些有作家之名現在不寫作而只想當作家的人和徒有作家之名的人，應該向高玉寶學習。

在會上發言的還有趙樹理、卞之琳、嚴文井、荒草等。他們一致認爲：高玉寶的寫作具體地證明了生活對於文藝創作的極端重要，高玉寶的優秀的政治品質和他的嚴肅認真的工作作風保證了他完成優秀的作品。他的作品階級立場十分明確，洋溢着對勞動人民的熱愛和對敵人的仇恨；他克服困難的毅力是驚人的。高玉寶的作品充滿了民族風格，語言也非常大衆化。這種作品很容易爲廣大的讀者所接受。發言者也一致認爲只有在共產黨的教育下，才有可能出現高玉寶這樣的文藝戰士。

洪山煤礦推廣 馬六孩掘煤法

【本報訊】新華社濟南廿三日電：山東礦務局洪山煤礦三井「八四」掘進隊在半煤半岩的薄煤層掘進工作中，靈活地運用了馬六孩多孔道循環掘進工作法，使掘進效率比單孔道作業時提高了百分之六十四以上。

他們爲了運用馬六孩多孔道循環作業的先進經驗，曾積極創造條件。如實行循環作業，首先就須解決薄煤層的深眼煤破問題，改變過去放兩遍煤砲、一遍石砲的半煤半岩的掘進方式。打眼組長劉恆生帶動全組積極鑽研，在工程技術人員的幫助下，改進了打眼技術，使打眼進度由每次一．二公尺達到二公尺，給實行多孔道循環作業創造了條件。實行循環作業，還必須改變一攏子混合作業的勞動組織。他們按掘進過程中各個工種分別組成打眼、扒裝（煤、岩分開）、支柱、運輸等生產小組，由各班班長集中管理。三個班長又由隊長統一領導，這樣三個班的步調完全一致，糾正了過去各班獨自爲主、互相牽制的現象。實行循環作業，主要依靠生產圖表進行指揮，各工種小組都按生產圖表上的順序在不同地點進行工作。

日共中央指導部發表文告 號召展開宣佈防止破壞活動法無效的鬥爭

日本全國學生工人響應號召共同奮鬥 人民日報發表評論指出吉田益趨孤立

【新華社北京廿三日電】東京運到消息：日本共產黨中央指導部在吉田反動集團強制國會通過「防止破壞活動法」的當天（七月四日）發表文告，號召日本人民展開宣佈「防止破壞活動法」無效的鬥爭。

文告說：「防止破壞活動法」的成立，對日本人民意味着日本人民整個成了美帝國主義的囚犯。因為「防止破壞活動法」是舊金山和約和「安全條約」的產物，是締結「行政協定」時美、日反動派約定要制訂的美製國民鎮壓法。橫暴地不顧日本人民的反對而強行通過這個法案的指揮者是事實上的美國駐日本總督、美國大使墨菲。「防止破壞活動法」不過是變日本人民為美帝國主義的奴隸的罪惡方針的一環而已。因此，吉田政府和自由黨不是單純的保守反動黨派，而是出賣國民的賣國政府、賣國政黨。

文告接着說：實施「防止破壞活動法」的後果將是將日本國民拖向戰爭。這就是「警察後備隊」增加人員、配備以飛機、坦克、重砲、火箭砲並進行訓練，由美國租給「海上保安隊」大規模增加人員，並給此實行居民登記，準備徵兵。實現上述工作是罪惡的任務；補助實現上述任務的是日本賣國賊的工作。

文告指出：「防止破壞活動法」對日本人民將是災害，將日本人民的一切自由、人權、和平和獨立的可能的形容的大批的無辜的日本人民受到殘酷的迫害。不僅如此，民主主義的根基也將乾枯，自由和創造必將死滅。

文告強調說：儘管如此，「防止破壞活動法」是不能鎮壓日本人民要求獨立與和平的意志的。日本人民是愛好獨立、和平、自由、和平的人民。他們是拚性命、洒熱血來要求獨立與和平。企圖壓制這種要求的「防止破壞活動法」不論以什麼暴力作後盾來壓制人民，也是徒然。日本人民的血液中沒有甘心充當美國奴隸和囚犯的卑怯者的血。

文告號召日本人民說：現在是站起來作愛國和擁護和平的鬥爭的時候了。現在是粉碎「防止破壞活動法」的時候了。東京大學經濟學院所有的研究室幾乎全部都已經動起來，並號召全校為實現關於「防止破壞活動法無效的宣言」而鬥爭。全國學生的團體全國學生自治會聯合會於六月二十八日的全國大會上全體一致通過了關於「防止破壞活動法無效的宣言」。各地工會也擁護這個號召，相繼為關於「防止破壞活動法無效的宣言」而鬥爭的時候，現在是學生和工人一致奮鬥的時候。現在是把這個力量擴張到農民、市民中間，向組織愛國與擁護和平的全體國民的戰線前進的時候了。

【新華社北京廿二日電】人民日報二十二日在國際簡評欄就日本的「防止破壞活動法」生效一事發表評論說：日本吉田反動政府企圖利用「防止破壞活動法」作為「法律根據」，變本加厲地壓迫以日本共產黨為首的日本人民，以鞏固它的反動統治。但是，美、日反動派所得到的卻是相反的結果。日本人民早就展開了如火如荼的抗議運動，工人接連舉行了五次聲勢浩大的罷工。在強大的羣衆運動影響下，日本參衆兩院絕大多數的在野黨派也反對這個法案。因此這個法案的通過，並不能使吉田政府的反動統治基礎得以加強，必將使它更陷於孤立的境地，必將遭到日本各階層人民更為廣泛的反對。評論最後說：日本人民是不能讓這些強盜和賣國賊來破壞和蹂躪自己的祖國的。現在日本人民正響應日本共產黨的號召，為反抗和廢除這個法西斯法律而堅持鬥爭。日本人民的這個正義鬥爭，必將繼續得到全世界愛好和平人民的支持，並取得最後的勝利。

【新華社北京廿二日電】東京消息：遭到日本人民強烈反對的「防止破壞活動法」已從二十一日起開始生效，執行這個反動法律的特務機構「公安調查廳」也在同日成立。這是美、日反動派將日本更向法西斯道路推進一步的重大措施。

共同社在談到「防止破壞活動法」生效的時候露骨地說，這個法律是代替一些佔領法規的，將被「作為」「共」的「萬能法令」使用」。不僅如此，合衆社承認：「許多人認為：該法律廣泛的任意處置之權，使政府太容易壓制合法的工會活動。」無可置疑地，這個法西斯法律是要廣泛地用來對付進步組織和羣衆團體的。曾任偽「蒙古聯合自治政府」司法部次長和日本最高法院法官的法西斯分子藤井五一郎已被任命為「公安調查廳」長官，共同社透露，該廳在積極展開活動時將首先以「赤旗報」等進步報紙和進步團體為鎮壓對象。

「防止破壞活動法」的生效，只能引起日本人民的更強烈的反對。合衆社在這個法律生效的前夕（二十日）發自東京的電訊說：它將「在公衆嚴重不安的情緒下生效」，日本的報紙「幾乎一致」擔憂這個法律將侵犯「合法的公民自由」。

曾經為反對「防止破壞活動法」而展開轟轟烈烈的罷工鬥爭的日本工人階級，將繼續為廢除這個法西斯法律而堅決鬥爭。擁有會員將近四十萬人的國營鐵道工會，在二十日的全國代表大會上決定要求廢除「防止破壞活動法」。大會並要求開放日本和中國的貿易，反對日本重新軍國主義化。

希拉利就職復辭職 埃及突又發生政變

一夜之間陸軍控制開羅 政變首領會被賽利任命為陸長 埃國王法魯克授命馬赫爾組閣

【合衆社亞歷山大廿三日電】埃王法魯克的樞密院長阿麥斐說：埃王已接受希拉利辭職，並授命阿里·馬赫爾組織新閣。

【路透社貝魯特廿三日電】從開羅搭飛機來到這裏的乘客說：擁護和反對埃王法魯克的兩派軍人已發生火併。他們說：埃王的近衛隊拒絕了向政變領袖投降的命令。軍人在廿三日上午三時發動政變。他們佔據開羅城後，派出坦克車把守各主要廣場及通衢大道。埃及國家電台大廈已被佔據。

【法新社倫敦廿三日電】英外部廿三日接到消息，證實開羅軍人進行了政變。消息證實了，在天亮之前，有一羣下級軍官佔據了開羅全市及無線電廣播台。據最新消息，政變已告成功，並有好幾個高級軍官被捕。

【合衆社開羅廿三日電】開羅陸軍司令官納基布中將廿三日宣佈，陸軍已佔據了首都開羅。他說：警察與軍隊合作，維持秩序和安全。納基布說：他正在整肅陸軍的「叛國分子」，並保證外僑絕對無事。陸軍已派出坦克車把守各要衝地點，並派出大隊步兵守衛阿布丁宮及其他重要地方。

【路透社倫敦廿三日電】據倫敦收到的消息：有一羣軍官已在一夜之間控制了開羅。開羅電台在晚上停止了廣播。

據倫敦的消息，在一次迅速的政變中，有一羣埃及軍官在晚上奪取了開羅的政權。據報，領導政變的是納基布將軍。前任總理賽利任命他為陸軍部長，遭到了埃王法魯克的反對。廿二日成立的希拉利政府，已任命埃王法魯克的姊夫薛雷上校為陸軍部長。賽利政府在廿一日倒台，顯然由於陸軍部長一職與埃王發生衝突。賽利政府內定以納基布為部長。倫敦方面認為，薛雷上校廿二日受任為陸軍部長，即是埃王要親自控制陸軍的表示。倫敦埃及大使館廿三日晨沒有得到昨晚發展的新聞。

【路透社開羅廿三日電】埃及軍人廿三日實行了一次不流血的政變，把首都開羅佔據下來。軍人要求在陸軍最高司令部及政界中來一次整肅。

【合衆社亞歷山大廿二日電】埃及新總理希拉利及其內閣廿二日宣誓就職，由埃王法魯克監誓。希拉利繼賽利出任總理，賽利已在數天前辭職。

【合衆社亞歷山大廿二日電】據官方人士廿二日說：除非英國同意撤退駐蘇彝士運河英軍，與承認埃王法魯克兼任蘇丹王，否則埃及政府不將恢復與英國的談判。

又說：埃及將邀請民蘇丹獨立黨領袖馬蒂舉行談判，以求對兩國地位達成一項協議。

【路透社開羅廿三日電】據亞歷山大消息，總理希拉利召開內閣緊急會議，已決定：（一）接受軍官代表團提出的要求；及（二）派員赴開羅與納基布及其他政變領袖會商，談判解決辦法。

伊朗政局戲劇性發展 前總理加華姆被捕

全國今天放假慶國際法庭判決 人民在全國掀起了反美英浪潮

【路透社德黑蘭廿三日電】做了四天總理的加華姆，廿三日已在離德黑蘭五十哩的友人家裏被捕。再作馮婦的摩薩台總理廿二日深夜已下令監視全國邊境，防止加華姆潛入。

議會宣佈廿四日全國放假，慶祝國際法庭廿二日宣判不予受理英伊石油爭執案。

擁護摩薩台的卅個民族陣線議員已聯署提出一法案，要求把百萬富翁加華姆的財產沒收充公。該案又要求把他的財產的收益用來救濟廿一日示威羣衆遇害者的家屬。

【合衆社德黑蘭廿三日電】伊朗民族主義分子消息，由於美國法官在國際法庭支持英國，以及美國在英伊爭執案時投英國的一票，伊朗全國已掀起了一片反美浪潮。

據接近政府方面消息，伊朗為了報復起見，可能要求美國撤退它的軍事顧問團。

六萬羣衆集在德黑蘭廿一日的遇害者的回教教堂，追悼遇害者。政界領袖對羣衆發表講演，要求為無辜的死者報復。他們說：「必須把兇手絞死，並把加華姆的財產分給遇害者的家屬」。

大隊羣衆在英大使館前示威，要求把英大使館封閉，將財產分給死者家屬。

【法新社德黑蘭廿三日電】伊朗前任總理加華姆廿三日在德黑蘭以南六十哩的科姆城被捕。

他躲在一反對派議員的家裏，就在那裏被捕。

重執政權的摩薩台總理，一接到他被捕的消息，就下令把他解到德黑蘭。

【合衆社德黑蘭廿二日電】摩薩台被推選復任總理後，廿二日曾晉謁伊王。伊王已任命摩薩台出組新政府。

據消息靈通人士說，摩薩台晉謁伊王時，要求准他兼任軍政部長一職。以前伊王曾予以拒絕，但此次不表反對。又說：兼任軍政部長一職後，將予摩薩台以控制伊朗軍隊之權，亦即為控制全國的樞紐。

記者詢問美國務院對摩薩台復出當權以美國觀點視之是好是壞？美國務院新聞官麥特答說：「無何可供表示。」又據美有關官員說：未接美駐伊朗大使館進一步報告之前，美方將暫時採取「觀望」政策。在此局勢未能澄清之前，美國亦無與英方舉行磋商的計劃。

【路透社德黑蘭廿二日電】摩薩台因伊王拒絕准他直接控制軍隊而辭職，至今不到一週，伊朗議會廿二日又以壓倒優勢票選他出任總理。伊朗民衆為擁護摩薩台而舉行的示威運動，已於昨日逼使新任總理加華姆辭職。摩薩台為所提出的唯一總理候選人，本日在國會六十四名議員中獲得六十一名投票贊同其出任總理。國會議長料將於本日將表決結果通知伊王，將由伊王自行決定應否予以同意。當此表決結果宣佈時，國會外廣場中的民衆歡呼致賀。不到半小時，此消息已傳至全市各區。德黑蘭本日奇形怪狀，一部份人民在慶祝摩薩台將復任總理，一部份人民在為昨日騷動中死亡者哀悼。昨夜估計在擁護摩薩台的示威者與軍警衝突中，有廿餘人死亡與一千人左右受傷。

美國卡賓槍 一批運星洲

【路透社新加坡廿三日電】汎美航空公司飛機，廿三日載運了一千支卡賓槍到新加坡，這是給馬來亞警察用的。這是向美國訂購二萬支卡賓槍中，已運抵新加坡的第二批貨。

英國對伊朗控告案 國際法庭拒絕受理

【合衆社海牙廿二日電】國際法庭廿二日拒絕受理英國因英伊石油公司國營發生爭執而對伊朗的控告案。法庭以九票對五票決定了對於這件爭執案沒有裁判權。

這是摩薩台領導的伊朗政府所要求的，這一決定明顯的是英國在石油爭執中第二次的失敗。

投票反對此決定的有英國、智利、美國、加拿大及巴西的法官。

【路透社海牙廿二日電】儘管國際法庭廿二日決定無權受理英伊石油爭執案，英伊石油公司仍將向其他法庭起訴，要求保有伊朗石油所有權。

意港口七艘運油船升火待發 準備開赴阿巴丹及班達馬塞

【本報訊】據德臣西報載倫敦廿二日消息：海牙國際法庭宣判不受理英伊石油爭執案後，意大利港口已有七艘運油船，排水量共八萬七千噸，升火待發，準備開赴阿巴丹及班達馬塞。這七艘運油輪，有三艘掛意大利旗，一艘掛巴拿馬旗，其他兩艘掛伊朗旗。他們將等晚上潮漲時開行，五艘將赴阿巴丹運前英伊石油公司的精油，其他兩艘則赴班達·馬塞載運粗油，如目前被扣於亞丁港的「瑪麗玫瑰」號一樣。所有七艘運油輪均受僱把石油運回地中海區。據悉，其中只有兩艘是意大利石油公司僱用的。七艘中有一艘是「瑪麗玫瑰」號的輪船公司租給瑞士布丹坐公司的，它運回來的粗油將在意大利薩蒂那提煉，然後轉運去瑞士。

美國旅館大老闆將在英大做生意

收買英股票建造摩天樓

【本報訊】據德臣西報載倫敦廿二日消息：美國希爾頓旅業公司進行把倫敦最有名的大旅店之一格羅斯溫那旅店的大部份股權收買過來，據說將用美國方式經營，使美國旅客住在那裏好像住在美國一樣。

英國太子投資公司董事克羅爾代表希爾頓旅業公司進行洽購，願以六十萬鎊代價收買格羅斯溫那旅店的普通股權。

克羅爾寫信給格羅斯溫那旅店的經理說，他願以每股六先令的價格收買全部每股五先令的普通股票，英籍員工，將儘可能繼續留用。

希爾頓旅業公司還打算在西區羅士打宮附近，建造一間摩天大樓式的全新大旅店。希爾頓旅業公司的總經理是康納德·希爾頓，他的兒子就是電影明星伊麗莎白·泰勒的前夫。

在股票交易所上，這個股票的時值每股是四先令。克羅爾說：他的目的在於吸引美國遊客及旅客來住美國人經營的紐約式豪華旅店，給英國賺到一筆美元。該旅店目前的

板門店的帳篷和血跡

田間

全世界愛好和平的兄弟姊妹，在這一段故事中，我要把朝鮮人民用鮮血寫的一首悲憤的詩，寄給你們。我要對你們，再講一件血案。——這一件血案，不是發生在別的什麼地方，而是發生在板門店帳篷外面很近的地方，發生在中立區。我希望這一首詩，能傳到你們手上，能傳到歐洲、美洲、以及世界上每一個角落。

離板門店一兩里的地方，有一個小小的山崗，在這個叢草雜亂的山崗上，有一座很小的坆墓。這是半年以前挖的，坆墓上還沒有長出青草，也沒有蓋上草，僅僅是在一片黃土上，攀着幾根草繩。受難者的家屬，為了不讓狼和狐狸再來咬死者的屍首，啃死者的骨頭，他們用幾根稻草繩結起一個網，照在坆上。

這一座很小的坆墓，左邊離帳篷只有一兩里地，右邊離死者的家門，也只有半里多地。它一邊望着家門，一邊望着板門店的帳篷。當我走到這裏來訪問，我仔細地看了又看，坆墓前沒有墓碑，只有一兩塊石頭，這一兩塊石頭，也只是一種標記。我站在墳邊，我心上在問：

——為什麼沒有一塊墓碑呢？

我的心上又在回答：

難道板門店的帳篷，不是它的墓碑，難道帳篷裏南日將軍的控訴詞不是它的碑文嗎？

我想是的。受難者的家屬也會說是。埋在黃土堆裏的十二歲的幼童姜永敦，他自己也會說是。因為孩子的血，就流在帳篷的外面。因為板門店的帳篷，就在坆前。這雖說是半年以前的事，按時間說，已經過了半年。但是，帳篷外面的血跡，並沒有乾呵。一個愛好和平的人他所流下的血滴，是歷史的字句，永遠留在世上，不會凋謝。

去年十月十二日下午的時候，在公路的一旁，在小橋的一旁，這裏距板門店，還不到一里地，十二歲的孩子姜永敦，背上揹着兩歲的小弟弟姜永植，立在橋邊，看着他哥哥姜永運釣魚。

姜永敦指着小溪中的清水，快樂地嚷着：

「哥哥，有一條小魚在游呵。」

姜永運把釣竿放到水裏，他也高興地嚷嚷：

「別忙，讓我把它釣上來。」

當他把釣竿入到水裏的時候，我們的軍事警察從公路上走過來，站在小橋上對孩子們招呼，勸告他們要小心，小心別掉到水裏去。稍微過了一會，這時敵機在山上盤旋，嗡嗡的響聲，傳到公路上。軍事警察離開小橋往回走，走了幾步掉回頭來又對他們說：

「孩子們，注意防空！」

姜永運只顧釣魚，姜永敦會神地捏住釣竿，沒顧得上答話。姜永敦反問軍事警察：

「這不是中立區嗎？」

軍事警察回答：

「是中立區。——那邊的山崗，山崗下的小河，還是中立區。」

姜永敦又問道：

「帳篷裏不是在開會？」

軍事警察又回答：

「是。再也不要疏忽。美國鬼子不講理。」

姜永敦的臉上，笑了一笑：

「我們不怕他，不怕他！」

姜永運坐在那裏，仍舊捉住釣竿，他喊着弟弟：

「永敦，快來把這條小魚捉住。」

這時，軍事警察走了，姜永敦正要去捉魚，還沒有來得及動，就在幾分鐘以內，板門店附近的天空中，朝鮮停戰談判帳篷的附近，一羣活潑潑的孩子的頭上，美國的三架噴氣式飛機，兩架在前，一架在後，自西北向東南，突然地掠過來，嗚、嗚、嗚地兇惡地叫嘯着，接着就俯衝下來，噠、噠、噠的子彈，掃到孩子身上。姜永敦從橋邊滾到水邊上，他再也不說話了，鮮血在流着。永敦身上揹的兩歲小弟弟，痛聲大哭。

敵機掃射以後，還在空中盤旋着。當敵機飛來往下衝的那時，姜永運手上的釣竿落到水裏，他沒來得及叫一聲永敦，身子往橋下一側，兩眼憤恨地向上看，盯着敵機。他看得很清楚，「這是挑油擔子的飛機！（即美國飛機）」——他心上說。當槍聲從空中射下來，他的眼睛往前一看，永敦正往下一滾。姜永運身上一顫，大聲一叫：

「永敦！弟弟！」

他也哭了。姜永敦在臨死前，最後喊了一句：

「哥哥！哥哥！」

在朝鮮，全世界上的人，聽呵，他也在喊着我們哩。一個十二歲幼童的鮮血，把溪水染得這麼紅呵！看呵，鮮血，鮮血，你往哪兒流呀？哪裏是你流的方向？——往板門店流！往帳篷裏流！往談判的桌面上流！鮮血要在那裏警告美國殺人犯：你又欠人類一筆血債，你必須準備很快償還，你把和平侵犯，你就要準備受罰！

關於這一件血案，我記到這裏，我的拙筆，還不善於作歷史的記錄。這裏，我請求你們：將來有一天，當你們也來板門店訪問的時候，請你們也來看看姜永敦，他的血跡，他的墳墓；就在板門店帳篷的旁邊。在你們來看他的時候，請你們帶一束最美麗的白花，一束和平的花朵，放在我們這個弟弟的墓上！

關於這一件血案，還有一段附錄：

在姜永敦犧牲以後，當天二十一時零五分，至二十二時二十分，我方聯絡官張春山上校、柴成文上校、李平一上校，偕同美方調查人戴羅上校、愛德華中校來到血案發生地點實地調查。那美國軍官一見屍首，臉上也發白了。當時雙方檢查了彈痕、彈頭，對方也不得不承認射擊方向是自西北向東南。

那美國代表在地上畫着兩個飛機的樣子，一個是兩翼前掠的，一個是挑油擔子的，而後問姜永運說：

「你看見是什麼飛機？」

姜永運也在地上畫着一個挑油擔子的飛機，說：

「就是這樣的。」

那美國軍官他又畫一個兩翼前掠的，又反問姜永運：

「不是，這是志願軍的噴氣式。」

姜永運說：

「不是。我看見是帶汽油桶的。」

死者的父親叫姜大興，是一位六十歲的老人，站在一旁，看見美國軍官那種樣子，實在忍不住了。這位老人搶過去，一把抓住美國軍官質問他們：

「你們來開什麼會，不是開的和平會？我的兒子難道是一個軍人？你們為什麼要殺他？我的兒子，他是死在中立區。如果不是死在中立區，就是死十個，我也不到這裏來說話。」

那美國軍官一時無話可說，心上有點打顫，他們想要溜走了。老人又一把抓住他們的領巾，把衣服也扯破了。老人要他們償命：

「你們的飛機打死了我的兒子。你們打死了人，難道就這麼走了？你們不能隨便回去。你們不賠我的兒子，我就和你拚命。我老了，我死也不可惜。」

那美國軍官不得不向老人請求：

「這不是我負責，是我們代表負責。你放了我吧！」

這一位老人還是嚴厲地說着：

「你也是美國軍官！」

後來由於我方聯絡官勸了一下老人，讓他們暫時先回去，老人才慢慢鬆開了手。而那些下賤的東西，無恥的流氓，一上了車，他就嘻笑起來。在他們看來，血債是可以不還的。朝鮮的老鄉說，那些混蛋們，今天幹出這些事以後，在他們的會議上，準備怎樣回答呢？大概又是不要臉地說是搞錯了。我想，事實是證明，鮮血是鐵證，我們不能讓他說是搞錯了，我們必須追還血債。

最後那美國軍官在臨走時，說這是一個初步調查，要求再來調查。張上校指出，雖然人證物證都已經充分證明美國侵略者的責任，但不反對再次調查。張上校又聲明，奉首席代表之命，向對方口頭提出嚴重的抗議，並保留提出一切要求的權利。

十月十三日上午九時，雙方聯絡官在板門店會晤，在我方聯絡官的詰問下，對方承認十二日晚在板門店附近公路上所檢查的機彈頭，是屬於半英寸口徑的槍彈。（轉載人民日報）

英政府拒加工資 八百萬工人抗議

【路透社倫敦廿二日電】擁有八百萬會員的英國工會理事會的領袖們，廿二日決定對勞工部長蒙克頓最近拒絕批准一百五十萬工人增加工資事，提出強烈抗議。

工人增加工資問題，早經勞資雙方同意的。但是勞工部，鑒於政府最近號召制止工人增加工資要求，因而把勞資同意增加工資事請他們再作考慮。

工會十八人經濟委員會經過廿二日長時間會議之後，擬定一項不公開發表的建議，廿三日提出工會總理事會討論。

預料工會將發表聲明，抗議勞工部拒絕增加工資建議。

日本合作黨昨天成立了

【路透社東京廿三日電】日本新政黨——合作黨廿三日成立了，這是由社會民主黨及農民協同黨合併而成的。該黨領袖是平野力三，他曾任一九四九年片山內閣的農林省大臣。該黨在衆院佔六個議席，在參院佔一個議席。該黨書記長是波多野二郎。

該黨發起人會企圖爭取右派的日本社會黨參加，但未成功。

美民主黨提名大會 史蒂文生最有希望

南北代表間爭執甚激烈

【合衆社芝加哥二十三日電】史蒂文生可望獲得早日提名，因為杜魯門廿二日說：他認為史蒂文生將是首選。

合衆社獲悉，杜魯門現在相信：史蒂文生獲得民主黨總統候選提名，已成定局，他準備在競選活動中為史蒂文生出力。

【路透社芝加哥二十二日電】美國的民主黨全國代表大會，廿二日在緊張氣氛中繼續舉行。

幕後活動激烈，希望制止南方人士退出代表大會，免使這次全國代表大會在黑人公民權利問題上，形成分裂。至少有五個州表示要退出，會外商談成了二十二日會場上主要事情。

南方各州代表團廿二日時開會，決定晚上在南、北首次爭執中如被擊敗又將如何。

大多數代表仍然相信依利諾州州長史蒂文生有當選總統提名人希望，只要他開口說：「好，我願意幹！」

七十四歲的巴克來，一夜之間已經落空了。工會領袖們決定了他的命運，他們說他「太老了」。

史蒂文生廿二日可望有最後表示，否則廿三日一定會表示。

國際婦聯執委會議 討論戈登夫人報告

伊朗代表報告第二項議程

【本報訊】據新華社北京廿二日電：據塔斯社布加勒斯特訊：國際民主婦女聯合會執行委員會會議十九日繼續討論戈登夫人的報告，並聽取伊朗民主婦女代表夏米妮就第二項議程所作的報告。

在討論戈登夫人的報告時，發言的有英國、意大利、法國、阿爾巴尼亞、波蘭和比利時等國的代表。英國代表傑弗莉說：英國人民——特別是英國婦女的政治見解正在發生巨大的變化。三月初舉行全國婦女大會，有英國各地區的一千五百名代表參加。代表們大多數是家庭婦女。大會討論了和平問題和停止朝鮮戰爭問題。現在，英國各地已經成立了二百個婦女委員會，和全國委員會保持聯繫。英國婦女日益堅決地要求讓她們的丈夫和孩子從朝鮮回來。

伊朗代表夏米妮就「各國婦女組織保衛婦女平等權利的任務」的議程提出報告說：幾十年以來，婦女們一直在為爭取自由，爭取完全平等，爭取參加政治、經濟和公共活動的權利而鬥爭。在爭取婦女權利的鬥爭中，婦女們已經獲得了偉大的勝利，在地球上的三分之一的土地上，她們已經享有與男人平等的權利。夏米妮強調說：國際民主婦聯應該特別注意資本主義陣營國家裏大多數婦女還沒有參加工會這一情況。各國民主婦女組織必須設法與各該國的工會運動積極合作。夏米妮談到婦女組織為婦女爭取社會權利的任務時說：在資本主義國家裏，擴張軍備運動進一步削減了婦女的社會權利，而在殖民地和附屬國，這些權利根本就不存在。伊朗、伊拉克、埃及、外約旦、蘇丹和一些其他國家的婦女的境況極為悲慘。在伊拉克的人口超過四十五萬的巴格達市，所有婦產科醫院總共只有六十張病床。夏米妮指出：儘管有這些障礙，在一切資本主義國家裏，婦女爭取權利的運動仍在蓬勃展開。國際民主婦聯必須與那些為爭取婦女的充分的平等權利而鬥爭的婦女羣衆團體建立聯繫。我們要立即大力地展開活動，來擴大爭取婦女權利的運動。這對於明年夏天舉行的第三屆國際婦女代表大會的籌備工作將會有重要的貢獻。

鋼鐵罷工影響重大 美最大砲彈廠停工

商務部宣佈鋼鋁出口新限額

【路透社華盛頓廿二日電】美陸軍部廿二日公佈：因缺乏鋼鐵，該部最大砲彈製造廠已完全停工。該工廠是在米蘇里州聖路易的雪佛蘭工廠，由通用汽車公司的雪佛蘭分廠經營。該工廠約產全陸軍部一〇五粍大砲砲彈的半數，僱用工人二千六百人。鋼鐵罷工開始時，該廠僅存有足供二十天用的鋼鐵。

【美新處華盛頓二十二日電】美國商務部二十二日宣稱：美國現已確定本年第四季炭鋼及鋁的出口限額。依據新限額，國際貿易局已受權發給炭鋼四十七萬二千八百短噸及鋁三千噸的出口執照。

美國在日防空演習 日本人民拒絕合作

燈火管制時間霓虹管仍然照耀

【法新社東京廿三日電】日本戰後首次的防空演習，就日本人民的合作來說，幾已完全失敗，這次演習是由九州地區美軍搞的。急進分子公開反對日本人民參加防空演習，而一般人民也是一樣，如在福岡市，在燈火管制期間，霓虹管仍然照耀。

日人抗議美在奈良建空軍基地

【新華社北京廿三日電】東京消息：著名的日本故都奈良正面臨着被美國佔領者破壞的危機。日本人民正挺身而出，為維護自己民族的文化遺產而鬥爭。

奈良是一個歷史悠久的城市，日本古代的王朝曾經長期建都於此。在這裏聚集着珍貴的日本歷史文物和古蹟。但是，在美國在日本到處擴張軍事基地網的今天，這個日本故都也遭受到了威脅。從事研究軍事基地等問題的美日聯合委員會已經初步決定美國將在奈良市附近使用一個空軍基地。據日本文部省（教育部）官員洩露，在這個空軍基地附近有日本的七十八件國寶、九百零七件其他的重要文化古蹟和七十塊歷史性的紀念碑。特別使日本人民關懷的是：這個空軍基地離日本民族最寶貴的古蹟之一法隆寺只有八公里。「朝日新聞」說，奈良的居民認為，如果美國使用這個空軍基地，這些國寶和古蹟受到破壞的危險是太大了。因此，他們已就此事向吉田政府提出強烈的抗議。同時，正在奈良市舉行全國代表大會的日本電氣通信省（郵電部）工會，十一日也就此事通過了一項決議，堅決反對美國在日本租借軍事基地。在日本人民激烈的反對下，日本文部省不得不表示將在日本國會中極力抗議在奈良附近建美國軍事基地的計劃。

美日航空協定 達成最後協議

【路透社東京廿三日電】據消息正式公佈：日本與美國廿三日已就航空協定的最後草案達成協議。

該協定將提交雙方政府批准。這是日本恢復「獨立」後的第一個航空協定，而且是由雙方代表經過卅天的討論後才締訂的。

緬甸代表過港談話
欽羡中國人民生活
工人有療養院托兒所勞動保險
並強調中緬工人團結確保和平

【本報訊】緬甸工會聯合會秘書長德欽欽素昨天說：「中緬兩國工人團結在一起，是一股堅不可破的力量，它確保了亞洲的和平，也大大的幫助了世界和平的保衛工作。」

德欽欽素是應邀赴北京參觀「五一」國際勞動節典禮的緬甸工會代表團團長。他在訪問了新中國的許多地方後，前天自廣州來到香港，準備回國。

昨天他向記者發表談話的，充份流露了對於新中國人民生活的欽羡。他以十分堅決的態度表示：「緬甸工人一定要加緊地努力來爭取改進生活條件及爭取和平而奮鬥。緬甸工人一般地受着嚴重的剝削，每一工人平均每月工資只得六十盧比，以目前的物價水準來說，要維持一個簡單的家庭，至少也要一百二十盧比。」他說：「新中國工人現在已經有了工人宿舍、療養院、托兒所、勞動保險等；但是緬甸工人卻一樣都沒有。」

他說：「就說我自己吧，缺乏營養與過度疲勞，以致身體很壞。這次在新中國卻碰到了親切地關切我的健康的人，北京醫院的同志們，表示他們一定要負責來使我恢復健康，挽留我在醫院裏住了一個月，並替我施行組織療法。」

德欽欽素說：「這次在新中國的旅行，使他獲得了兩個不能磨滅的印象：一切現象顯示『中國人民已經真正的當了家作了主，將自己的命運掌握在自己的手中。新中國絕對是一個愛好和平的國家。』」

他用中國話唸了「保衛世界和平」的那句口號後，說：「我在新中國的這幾個月，每到一處，聽見的就是這句話，現在只要一靜下來，這句話就在我腦子裏響了起來。」

在偉大的和平建設治淮工程的施工區，德欽欽素見到幾十萬的軍工民工唱着和平的歌；在工廠的黑板報上，他見到了加緊生產保衛和平的字句；五一節晚上，北京兒童在天安門廣場上冒雨歡迎他們時，他又聽見兒童稱他為和平的同志；在參觀工人宿舍時，工人向他說：「我們一定要保衛和平，使我們大家都能有愉快的生活。」

德欽欽素說：「新中國工人們向我說的是『我們現在已經站了起來了』，土改後的農民向我說的是『我們真的大翻身了』，我們親眼看到的是一個偉大的民族，以無比的熱忱，團結了來建設一個自由的、民主的、繁榮的新中國，用他們的行動，來有力地保衛着世界的和平。」

說到這裏，這位緬甸工會領袖從箱子裏拿出一包半透明五色的小石子來，告訴記者說：「這是我們憑吊南京雨花台烈士就義處拿到的紀念品。」他指着那些石子說：「這些石子都會被愛國志士的鮮血染過的，但是今天他們的志願已經完成了。

現在不但中國已經獲得解放，而且世界的和平力量在日甚一日的壯大起來。」

說着，這位緬甸工會領袖的目光，從這一堆石子移到了遙遠的地方，好像想到了什麼事似的。

減薪除人糾紛未了
絲織業七工人被捕
工人昨往訪警方提出三項要求
希望切實制止「自由勞工」活動

【本報訊】香港英國政府的便衣和武裝警察，在昨天凌晨四時二十五分至五時之間，逮捕了七個絲織工人，這七個絲織工人，都是在本月十七日被富華織綢廠解僱的，不料被除之後，又被逮捕。被捕的七人下落不明。絲織業工人對此甚表詫異。

被捕的七個工人，包括港九絲織業工會的副理事長何金浦，理事何岳庭、錢楚做及富華織綢廠工人代表項振義、倪贊隆、崔文行、朱金海等。

據被捕工人的家屬說：警方拘捕各人的時間，是在昨晨四時廿五分至五時之間，出動了便衣和武裝警員約六十名，由六、七名西人督率領，分乘二輛警車和幾輛房車，到達荃灣街市，隨即在富華絲織廠工人宿舍和工人的住家中拘捕他們。其中何金浦、項振義、朱金海和崔文行四人，是在富華廠內工人宿舍中被捕的；何岳庭、錢楚做和倪贊隆三人，分別在自己家中被捕。

據說：何金浦被捕時，當時曾質問警察為什麼要拘捕他，那警察回答：「請你去吓差館一陣就可以番嚟㗎啦！」當各人被捕時，警方不許他們攜帶任何雜物。後來更有十多個警察（便衣和武裝的），進入港九絲織業總會所內搜查，不久即行離去。

據悉：港九絲織業總工會曾在昨天午後十二時四十五分，派出代表兩人陪同被捕工人家屬揭西往訪警務處長，質詢拘捕該會職員及工人代表的理由。當他們一行抵達警務處後，警務處長未予接見，僅由政治部人員接見工會代表一人，另一代表及工人家屬均被拒之門外。

港九絲織業總工會發出消息說：當工會代表詢問黑夜捕人原因的時候，政治部代表說：「他們超越了香港法律範圍。」在代表指出：「他們七人都是非常遵守香港法律的，他們究竟觸犯了那一條法律？」的時候，政治部代表答道：「他們超越了一點點。」工會代表曾再度要求見麥景陶，政治部代表說麥景陶沒有空，要求代表將信留下，轉送警務處長作答。工會致函警務處長麥景陶的信，原文如下：

「警務處長麥景陶閣下：正當絲織資方片面實施減低工資，「自由勞工」分化工人團結，資方無理開除工人代表十六人的時候，今（二十三）日凌晨四時二十五分至五時間，本會突遭武裝警察十多人搜查，同時本會副主席何金浦、理事何岳庭、錢楚做及富華廠工友代表項振義、崔文行、倪贊隆、朱金海等，分別在工友宿舍及住家當警方逮捕，這七位工友都是最近為富華絲織廠無理解僱，尚未獲得合理解決的，在減低工資中，我們工會始終是依情據理的向資方交涉，為什麼就在資方無理解僱工友的時候發生這樣的意外事情？我們懷疑警方逮捕工友是不是為了配合『自由勞工』的成立？是不是配合資方減低工資來解僱工友？我們工友對於警方措施是非常不滿的。為此，本會特派出代表連同被捕工友家屬等前來貴處提出我們的意見和要求如下：

「（一）解釋逮捕我們七位工友的原因並立即恢復他們的自由。

「（二）保障工會合法權益，保障人身安全並保證今後不再有同樣事件發生。

「（三）切實制止「自由勞工」的活動，維持社會秩序的安全。」

謹候閣下的答覆

港九絲織業總工會」

又訊：絲織業勞資糾紛，自從富華、新昌等織綢廠在本月十七日解僱十六個工人、迫使絲織業勞資糾紛陷於僵局後，四達絲織廠又「勸告」一名工人自動離廠。

據港九絲織業總工會消息：開除工人的這幾家絲織廠，貼出佈告說：「被解僱工友，限三天內向廠方領取新工資，過期一概不負責任，並將該項工資撥交給福利會。」富華廠在以「生意清淡」為理由，先後開除了十五個工人後，隨即宣佈自二十日起，恢復加開夜工，並擬另僱一些專與工人為敵的「自由勞工」。

富華等絲織廠的這種做法，普遍引起絲織業工人的不滿，絲織業總工會為此，曾在本月十九日派出代表往訪岑載華，並提書面意見，要求負責出面調解，但據說沒有接到答覆。

據悉：自富華等絲織廠開除工人後，「自由勞工」大肆活動，散發傳單，恐嚇工人。當工人紛紛把這些傳單撕毀的時候，富華廠的職員安×高竟恐嚇工人道：「誰把這些傳單撕毀，查出後要立即開除。」

工人們指出：從這件事情的演變，可以看得出減低工資的問題並不簡單。

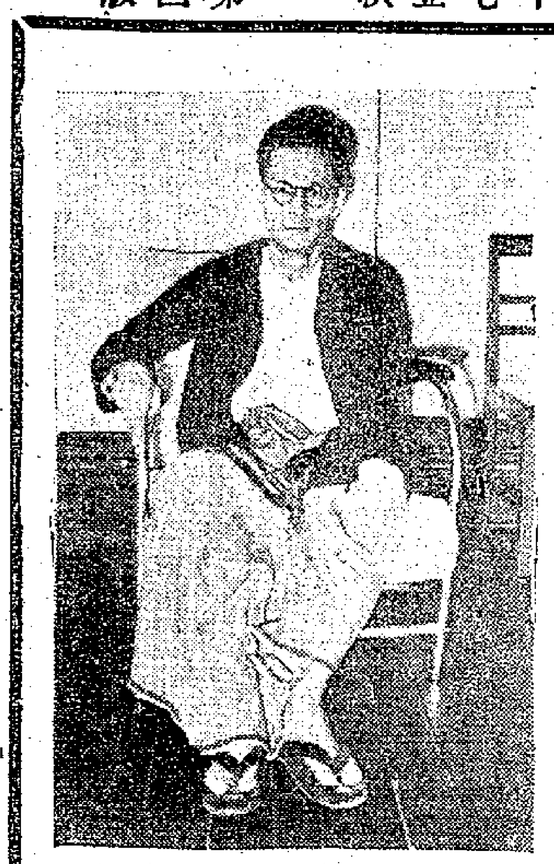

緬甸工會代表團團長德欽欽素（本報攝）

蔣幫殘餘殺嫂 傷者痊愈出院

【本報訊】上月二十一日凌晨二時四十分，中環歌賦街四十五號樓下萬安昌忠記米店發生一宗兇殺案：一個曾經在蔣幫保安大隊任職的男子，因索款不遂，竟連揮利斧，將嫂嫂鄒潔貞（四十一歲）斬傷。

傷者連中九斧，當時生命極為危殆，經過醫院整月調理後，直到昨天上午才傷愈出院。但頭手各部仍疤痕纍纍，一排牙齒也被利斧斬落了。

此案疑兇潘美（四十四歲），事後擬逃往澳門。當天晚上，終被警方在港澳碼頭拘獲，控以傷害婦人鄒潔貞的罪名。目前仍羈留候審。

商業登記在於抽稅
小本營業負擔不起
華革會對商業登記發表意見
並認為不該將學校視為學店

【本報訊】華人革新協會商業登記研究委員會昨天舉行會議，對商業登記問題表示下面的意見：（一）不應該要學校作「以營利為目的」的商業登記，以免間接地把學校變成學店。（二）照「商業登記條例」推論，「凡以營利為目的」均須登記，則書信館、理髮館、補鞋匠等也要繳納二百元的「商業登記費」，他們每日所得，不能維持兩餐，那夠繳得出呢？（三）「商業登記」如果是為了「統制」的便利，那只須像平常的登記一樣，收回手續費兩三塊錢就夠了，為什麼要二百元之多呢？如果「商業登記」好像納稅一樣，則未免重複，因為正當商業已有納稅及牌照費，而領「登記證」或換發「登記證」，動輒需費十元，錯了字改一下，也要三元，豈不是「徵」不勝「徵」嗎？並希望社會人士多對這問題提出意見，以便向當局作合理交涉。

美水果壟斷港市場
西報讀者憤憤不平

【本報訊】香港英文「南華早報」前晨刊出一個署名「有棄子味」者的英國人的來信，對於有些美國水果的泛濫香港市場，頗為憤憤不平。

這封信內面說：「我常常覺得奇怪，為什麼用硬幣（按即美元）購買的橙子、蘋果等鮮果，竟然壟斷了本殖民地的市場，尤其是當我們想到那些低等小橙子的體積與品質的時候。「我們自己殖民地與聯邦內的水果，到底往那裏？譬如南非的橙子、葡萄、蘋果、梨，或者澳洲、塔士曼尼亞與新西蘭的蘋果，都比那些從美國輸入的低等水果要好。」

寫這封信的人最後質問了一句：「在我們自己的英鎊區內，有更好更豐富的水果，為什麼我們不能獲得呢？」

繼開除五十二人後
海塢再除六十一人
通知書未寫明任何理由
工人指出廠方同時又僱請新人

【本報訊】香港海軍船塢繼本月十一日開除造船部的五十二名工人後，十九日又開除造機部的工人六十一名，在通知書上同樣地沒有寫明理由。海軍船塢的工人們指出：海軍船塢一面開除舊人，一面大量僱請新人。在工會派出代表前往交涉時，造船部部長一會兒說為了節省開支，不得不除人，但當工會代表指出為什麼大量僱用新人的時候，他又改口說是被除工人的工作差，並說這是根據管工的報告。這件事情已經普遍引起了海軍船塢工人的不滿，他們紛紛要求香港海軍船塢華籍員工會向資方提出書面意見。

據香港海軍船塢華籍員工會消息：該業華員職工會為了海軍船塢開除工人的事情，昨天上午十時，派出工人代表三人，攜同被開除工人聯合簽署的信，往訪造船部部長荷路。當工人代表問他「為什麼大量開除工人」的時候，他說：「因為本塢每星期要發支二千元，為了節省開支，所以要開除工人。」工人代表隨即指出：「在三週前，造船部才僱用了十多名木工，而且目前造船部的係私樓、黑船房、潛水房等部份，正在日夜開工，連星期日也開加工。但究竟為什麼又開除工人呢？」荷路回答說：「有這樣的事嗎？我不曉得，我只知道開除工人，並沒有指定是木工，我知道現在還打算請六、七十名木工，讓我調查後才答覆你們。」

昨天下午二時，他們又會面了。荷路對工人代表說：「根據我向西人管工調查結果，知道你們工作很差，所以要將你們開除。」工人代表要求荷路拿出事實證明他們工作究竟差在那裏，他們說他們不能經過考試，而且要經過五年學徒生涯，才能升為技工；而且他們在船塢工作了那麼久，說工作差是沒有人相信的。荷路最後答道：「這些情形是我根據管工的報告說的。有些是工作差，有些是工作效能低，而且本質上是少工程做，所以要除人。」

據悉：他們將在今天再度商談。

阻街與阻差
伙計卸貨觸怒警察
被控三罪罰百餘元

【本報訊】某商號的伙計李力廣（四十二歲），前天早上十時四十五分，在和風街六號門前行人道上卸下三十包貨物後，有一個在那裏值勤的警察認為那批貨物「阻街」，要他搬開，他在言語間觸怒了那個警察，被拘返西區警署。

李力廣昨晨在中央裁判署潘司匿被控有用貨物阻街、阻差辦公和毆打警員三罪。他對法官說：「用貨物阻街和阻差辦公係有嘅，但係話我打差人就唔係。」停了一會，他又說道：「佢（指警察）問我：呢條叫乜街，我話叫做和風街；佢問我間舖頭叫乜名，我指吓招牌；佢又問幾多號門牌呀，我又指吓門牌。咁佢就唔高興，鬧我：問你又唔答，指東寫西做乜嘢？」講完就用手抓住我條頸，並說要拉我返差館。因為我嘅頸畀佢整傷咗，我就拉開佢隻手，咁佢就話我打佢咯。」

法官聽後，認為他有罪，判他第一罪罰款二十五元或坐牢一週，第二罪罰五十元或坐牢兩週，第三罪罰七十五元或坐牢三週，三罪共罰一百五十元或坐牢六週。

刀刺工頭 青年坐監

【本報訊】荃灣青山道東南紡織廠青年以利刃刺傷工頭血案，昨天高等法院審結，被告黃金奎被判入苦獄六年，另管二十四個月（按戰後被判管二十四個月的犯人，第一個是劫匪李滿，第二個是黃金奎）。

被告黃金奎，二十五歲，江蘇人，來港已四年，是荃灣東南紡織廠工人，被刺工頭名叫

九塢電氣部藉口除工人

【本報訊】九龍船塢電氣部工人成永強，突在十九日被工目藉口「工作時不聽命令」，立即宣佈開除。這件事發生後，立即引起工人們普遍不滿，他們曾先後多次派代表向電氣部西人總管交涉，但得不到什麼結果。

據說：成永強十九日在廠內接受了工目×森的命令，從事拆電線工作，可是工目的兄弟卻強要他去抬木箱。當時成永強以放下原來的工作去做其他的事，必須先徵得工目的同意，才能去做抬木箱的工作。可是，工目的兄弟事後竟向西人管工說他「不服從命令」，於當日將解僱書發給成永強，要他從下午五時放工後停止工作。

船長離婚判不准
賠了夫人又費錢
法官說原告默許其妻通姦
並下令調查私家偵探活動

【本報訊】歐籍船長瓊斯，以老婆克拉伐與人通姦為理由，要求判准離婚的案子，在高等法院審理多日後，昨天已經宣判。

高院法官威廉士宣佈：他確認克拉伐於一九五一年九月二十八日曾與一個名叫黃彼得（譯音）的男子有通姦的行為，但因原告有默許的情形，所以他將離婚的申請駁回。

他同時還當庭下了命令，將本案一切文件扣押起來，交與律政司去調查私家偵探林榕漢的活動，林榕漢是曾被申請人聘來調查他的老婆的行動的。

在這個案子裏涉到的人物，除了原告與答辯人夫婦及林榕漢、黃彼得外，還有一個歐籍女人莫萊士夫人，以及林榕漢偵探社的職員陳喬治、林吉與莫哈雷（均譯音）。

此案在審訊時，原告律師曾問克拉伐：她與黃彼得時，「同乘車去青山酒店時，她明明知道此去是為了謀錢而與人發生性行為的。」原告律師又向她說：她是一個下流的女人，任何人願意給她錢，她就準備與那人發生性行為。兩個女人都否認了這種說法。

據說：在去年九月廿八日那天，克拉伐、莫萊士夫人、黃彼得及陳喬治四人，曾同在青山酒店第二〇六號房內，林榕漢及他手下的人則在同一酒店第二一二號房內監視。那一天，原告則不在香港。

判決書所采的證供說：林榕漢等在那天下午先到青山酒店，黃彼得駕車同了克拉伐先到，又回市區接了莫萊士夫人與陳喬治同去酒店，這四人先在二〇六室的陽台上嬉戲，後來黃彼得與克拉伐退入室內，將通至陽台的門關上。這時林吉便拿了一把梯子，爬到房門頂的氣窗口，看見黃彼得與克拉伐正在通姦，林吉下梯通知莫哈雷，莫拿了攝影機又爬上梯子，但為克拉伐所見，沒有攝成。於是林榕漢等一批人便去敲門，隔了一會，門打開了，林等一擁而入，當時克拉伐衣服未曾完全穿好，黃彼得則身體全裸，莫哈雷便攝了幾張照片。

判決書裏說：答辯人與莫萊士夫人否認有通姦情事，這是說謊話。「我認為克拉伐在那天確有通姦情事」，但判決書又說：「偵探社裏的證人是在說謊話，以便使我相信偵探社一點都沒有來製造通姦的事，我認為陳喬治不但是去酒店觀察情形發展的人，而且他在莫萊士夫人協助之下，將克拉伐與黃彼得拉在一起，以促成兩人的通姦，後來他又鼓勵了克拉伐飲酒，使她更易於受誘惑。」

克拉伐承認那些照片是她的照片，並承認一張照片所表現床上凌亂的狀態也是當時的情形。不過，她說因為她當時感覺到不舒服，所以她將衣服的拉鏈打開了，並解去了帶子，脫除了鞋子。判決書關於這點說：「我不相信她脫去了鞋會覺得更舒服些，也不相信她那蓬鬆的亂髮，是正常的狀態。」

保良局計劃建義學校舍

【本報訊】保良局本屆總理就職至今，已募集經費十二萬七千二百一十三元。現在因感義學校舍不敷，計劃另建三層新式校舍一座，內設課室六間，閱書室一間、幼稚園及禮堂各一間，待工務司批准後，即可興建。該局小學畢業禮定八月一日下午三時舉行。

港聞簡訊

▲中華廠商聯合會擬於十月中旬在印尼耶加達舉行香港製品展覽會，參加者前天截止報名，參加的廠家共有八十餘單位，參加貿易團的人數超過六十人。

在澳門放映「無形的戰線」

【本報訊】澳門消息：澳門永樂戲院在二十四日起放映東影出品的巨片「無形的戰線」。這部影片的劇情是敘述一些蔣幫殘餘份子潛入工廠，進行破壞、爆炸等陰謀，鬼鬼祟祟的勾當，與人民為敵，結果在人民的力量下，一切陰謀被粉碎無遺。這說明了無論特務分子跑到天涯海角，終於逃脫不了人民的巨掌。

腸熱痢疾等流行
死亡數字在增加

【本報訊】腸熱、痢疾、麻疹、瘧疾是前週比較猖獗的季節性傳染病。

據香港英國政府醫務處統計：截至七月十二日為止的一週內，新患上了腸熱的有四十二人，不治而死者四人；新患痢疾與阿米巴菌者十五人，死者二人；新患麻疹者十三人，死者二人。

在同一週內，發現斑疹傷寒一宗，今年來香港發現此症共有四宗。此外發現天花二宗，患者均係外埠來港旅客。

在這一週內，新染上肺病的有一百六十二人，因肺癆死者六十八人。

其他傳染病計有白喉四宗，死者二人；百日咳九宗。

總計該週內科登記各種傳染病一百六十二宗，因傳染病而死者七十九人。

黃金夢裏人
走私黃金 關係複雜
德生輪上 冤家相逢

【本報訊】一艘停泊在港海B十號浮標的渣甸公司德生輪船，突在昨天上午高懸召警訊號。水警輪聞訊趕到，才知道有人在船上鬧事，當將六名生事的北方籍男子拘捕。他們將被控擾亂登輪及在輪上生事兩項罪名，定今天解送法庭。

但據他們的初步口供，透露出一宗走私黃金的奇趣橫生事件。他們這次所以在德生輪上生事，原因是為了那批走私黃金糾夾不清而起的。

原來德生輪上有一個叫岑×有的火伕，自稱可以私運黃金去印度謀利，如果有人託運，只收回手續費若干，便可達到目的地。他這個辦法說出後，就有一個叫王蓬章的朋友登門候教，但苦於他本身能籌集的資本不多，便找了一個叫周學全的朋友來商量，經過周學全的轉接，再找到一個叫楊成新的朋友合股。

這樣一來，楊成新交出十五兩黃金給周學全，周學全自己也有十五兩金子，合成三十兩，再交給王蓬章。王蓬章本人湊上十兩，合成四十兩，付託給岑×有，滿以為運到印度，有利可圖。這已經是去年九月的事了。

但是事情往往有出乎人所意料的，這批黃金剛上船之後，便被海關人員搜獲了。岑×有次日即在中央裁判署被控私運黃金出口之罪，法官原判全數黃金予以沒收，但經被告苦苦央求，他判沒收黃金一部，共計十兩，其餘三十兩發還給被告。

岑×有領回三十兩黃金後，即隨船開往印度，此後時來時往，不再與物主見面，僅託人通知王蓬章說：黃金早就沒收了。

但股東之一的楊成新早從報紙上獲知真像，他以為黃金既使充公一部份，也應該有大部份發還的。可是，他並不直接認識帶黃金的人，只得找尋另一股東周學全。那知周學全的情形也和他一樣，只得追尋另一股東王蓬章。王蓬章是認識岑×有的，正欲追究此事，但岑×有早已遠走海外，一直沒有辦法。

最近他們聽說岑×有隨德生輪來港，便商量實行以威力追求黃金下落，務求水落石出，否則不惜動武。昨天上午，這三個事主聯同其餘三名大漢乘汽船直上德生輪，逐找冤家岑×有。不料爭論之間，反被警方指為擾亂登輪罪拘捕。被拘六人的姓名是：楊成新（三十二歲）張仲禮（三十一歲）張鳳麟（三十五歲）王蓬章（二十五歲）周學全（三十四歲）張榮全（二十六歲）等。他們多是山東、河北人。

起重機鐵纜殺工人
何文田婦人被淹死
八宗意外案子兩死六傷

【本報訊】港九兩地發生意外事件八宗，一男一女斃命，六個男女受傷。

碇泊在中環海面的嘉華羅利號輪，在昨天下午五時起卸倉內貨物時，有一個搬運工人不慎被起重機上的鐵纜擊中頭部，當場斃命。屍體已被送往殮房。

九龍何文田新村十七號木屋住戶婦人梁妹（三十九歲），前晚九時三刻，在附近一個水池洗衣，不慎掉落水裏，被溺斃命。她的丈夫名叫葉華，是一個失業的酒樓茶室工人。遺下一個五歲的兒子，名叫葉東文。

衛生局雜役莫光耀（三十八），昨天下午四時到成和道四十五號天台查看蓄水池，由住客魏松帶引去看，查完以後，他到四十三號及四十七號的天台視察。當他在四十七號天台上不慎掉下，跌落水池，可是在四十七號天台與二樓之間的平台上，那裏堆疊着一些竹籬，他剛巧掉在上面，只是在掉下時被一些有刺鐵線刺傷頭、下額、右手及左膝等處，傷勢不重。

四十二歲女人陳玉冰（住西營盤寶德街三號三樓），昨天下午三時半行經大道中三四七號門前，那裏的帆布帳突然連布帶木倒下，壓傷她的左腳。

九龍倉搬運工人陳漢光（三十二歲），昨天下午三時在工作時，被木箱倒跌下來壓傷了。

華昌機器廠工人劉漢榮（二十五歲），昨天中午工作中不慎被機器壓傷了手。

軒尼詩道與莊士敦道交界處，電車第六十二號昨晨十時許撞傷女傭和一個女孩，她們兩人住在東頭村木屋，女傭名叫張少文，十八歲；女孩名叫梁笑眉，五歲。兩人原擬到灣仔訪晤親友，不料受傷。

北角北景街，昨晨有一輛私家車撞倒五歲男童陳瑞全，傷了額部，他住在清華街三號車房。

今日天氣

中和或清勁東或東南風，有狂風陣雨，後稍轉佳。

高潮：上午十時四十五分

低潮：上午四時零六分　下午五時五十六分

假情報行騙
虛報私運黃金消息
騙線人費被判坐監

【本報訊】一個寧波籍男子梅三英，曾經兩次虛報私運黃金的消息，向警署一共騙取了「線人費」五十五元，終以上得山多遇着虎，在本月十六日被捕了。昨天下午他在中央裁判署羅司匯受審，被判入獄十二個星期。

警方在作供的時候說：上月十六日，被告曾經到旺角警署向周劍雲幫辦密報，說是有一艘由日本開來的輪船，抵埗後將有人帶一批黃金上船，打算私運出口。警方信以為真，當即獎給他五十元，請他繼續供給有關消息。不料他拿了五十元後，一去無蹤，杳如黃鶴。

本月二十三日，他再到銅鑼灣警署向一個探目密報，說是有一條船，大約兩三天後抵港。結果警方又給他「線人費」五元，並請他過幾天再到警署繼續供給情報。不料他拿了五元後，又是杳如黃鶴。

本月十六日，有個警探在銅鑼灣電器道碰到了被告，於是把他抓往警署。

南洋兄弟煙草股份有限公司辦理股權登記公告

茲經本公司董監聯席會議決定辦理本公司股權登記工作，希各股東於本年七月廿五日至八月廿五日止憑股票據或股權證件及原留印鑑連同身份證件前到上海延安東路一八三號本公司總管理處辦理登記手續。但為便利國外及港澳同胞起見，得在香港灣仔道二七一號本公司香港分公司申請代辦登記，登記辦法函索即寄，特此通告。

南洋兄弟煙草股份有限公司董事會啓

香港淘化大同有限公司大減價

本公司最近增設新機器，大量生產，成本降低，為酬答愛用淘大醬油顧客起見，自七月十八日起減低售價。

散庄醬油

品名	單位	新價	舊價
紅標醬油	每斤	九毛	一元三
金標醬油	每斤	七毛	九毛
銀標醬油	每斤	七毛	九毛
黃標醬油	每斤	五毛	六毛
白標醬油	每斤	五毛	六毛
白滑醬油	每斤	二毛半	三毛
四八滑油	每斤	二毛	二毛半
瓶庄荔枝醬	每枝	六毛	八毛

瓶庄醬油

品名	單位	新價	舊價
大豆油膏	每枝	六元	六元
大醬油液	每枝	三元	三元
大金標醬油	每枝	二元	二元二
大白標醬油	每枝	二元	二元二
大黃標醬油	每枝	一元四	一元六
大監標醬油	每枝	一元一	一元二
大銀標醬油	每枝	一元一	一元二
小豆油膏	每枝	三元	三元

品名	單位	新價	舊價
小金標醬油	每枝	一元一	一元二
小黃標醬油	每枝	八毛	九毛
小監標醬油	每枝	六毛	七毛
小銀標醬油	每枝	六毛	七毛
招牌醬油	每枝	九毛	一元
六十四滑	每枝	四毛	五毛
罐庄金標醬油	每罐	二元	二元七五
罐庄黃標醬油	每罐	一元半	二元二

發行所兼零沽：香港文咸東街五十一號　電話：三二二二三
一支店：九龍太子道四二零號　電話：五八五三九
二支店：香港軒里詩道一六六號　電話：二七二零二
三支店：九龍彌敦道三一三號　電話：五二五三九

經濟新聞

港漂染業有好有淡
大廠家生意好獲利亦厚
規模較小者資金週轉尚感困難

【本報訊】本港漂染業的生意乍冷乍熱，因爲最近生意轉旺，某大漂染廠兩月來竟可獲利約四十多萬元，但小廠依然無法接入大宗的生意，一般資金週轉尚極感困難。

由去年下半年以至今年初幾個月中，本港漂染工業與織布工業，一般生意冷落得很，除極少數大廠之外，許多小廠都發生虧蝕現象。月來因印尼商人訂貨，生意也就多起來了，有些工廠已接滿了九月份的訂貨。據說，某大漂染廠因先後購存了約四萬疋原色布，買入價爲每疋三十多元，現以每疋四十多元接訂，連勝布價與訂價在內，將可獲利四十多萬元。另有兩家略具規模的漂染廠，雖然加開夜工，但因資力有限，反而不敢多接訂貨。

至於規模較小的漂染廠，有些除從大廠方面分做小部份生意外，直接承受外地訂貨的數量還是有限得很。特別由於過去生意虧蝕的影響，所以最近各小廠資金的週轉，並未因爲有些生意而好轉。

有些廠商爲了調節資金，在談判訂貨時，極力爭取增加訂金，有人並曾言：如訂金每增一成，每疋色布訂價遞減二元至三元。

豆類五百多噸 今天起運錫蘭
桂皮布疋大量輸往印巴

【本報訊】定今日開出的一艘貨輪，將載有五、六百噸運往可倫坡（錫蘭首府）的豆子。據說，近日經港轉運到錫蘭去的我國土產，還是以這一批較爲大宗。

除了豆子而外，由該輪載運往喀拉蚩和孟買等地的貨物，還有四百多噸。其中以桂皮、電筒和疋頭等幾種佔數最多。據說，自印度和巴基斯坦政府於上月底恢復簽證後，經港輸往當地的桂皮，已經逐漸增加了。

又悉：定本月底和下月初開往英國的兩艘輪船，載至昨日爲止，仍未有接到多少貨物。據航業界人士說：以目前的情形而論，除非一艘船已經開行了，否則她所載入的貨物，還是無法估計的。因爲付貨人不能保證有多少貨物付船，這是他的緣故。

爲了減少不必要的麻煩，現在一般商人在訂定貨物艙位時，都已轉用以口頭通知輪船公司的方式，而不再採用簽訂合約的辦法。這樣一來，因爲付貨人臨時可以削減貨物的輸出額，輪船公司就更難替自己的船隻，作出一個比較確切的載貨估計數字了。

日銑鐵出品 上月減一成
鋼塊亦減百分八

【本報訊】因爲國內外市場的銷售量同時降低，六月份日本銑鐵和鋼塊的產量，都已經宣告減少了。

據日商來信說：通商產業省發表統計，六月份銑鐵的產量共達廿七萬六千四百八十四噸，計比五月份的數字減少百分之十二。

六月份的鋼塊出產量是五十六萬零六百二十九噸，比五月份的數字也減少了百分之八。

滙封信又說：在七月份的頭十天內，日本的產煤量只有一百一十三萬三千噸，原定目標則爲一百三十一萬八千噸。

外客求少 快靛急落

【本報訊】月來快靛銷路頗暢，貨家將價位愈擡愈高，最近兩天外客的價位高不合化算，停止落場，昨天市價急轉下跌。昨天快靛買盤極少，倒是一般貨商紛將價按低求售，形成市價有價急轉下之勢。德國獅馬牌六十力靛粒，每擔由八四〇元跌至八一〇元，五十力靛精由七一四〇元跌至七一〇元，二十力元水靛由二四〇元跌至二〇元，卜內門一品牌六十力靛粒由每擔一九〇〇元降至八五〇元，成交仍疏落。

漢口麥糠現貨，有卅噸以每擔廿元的價格成出。由星洲客買入。金山火漆，印尼客買入二八〇笠，三天內交收的售每擔八十二元五毫；河源蒜頭也有五四〇笠成出，價錢是每擔六十四元五毫。

日貨侵佔市場 港貨銷東非 越來越減縮
每水船去貨減至三十噸

【本報訊】賤價傾銷的日本貨品，已經佔了東非市場，使港貨銷東非數量日趨減縮。

據洋行人士說：從前東非是港製貨品一個不算小的銷場，尤其是在去年下半年，正因在南洋方面慘受日貨傾銷打擊致沒有銷路的貨品，本港出口商改向東非謀出路，於是港貨銷東非曾活躍一時，銷去的貨品種類廣泛，包括棉織品、搪瓷、鐵帶、膠鞋、電筒、風燈……等，當時每水船去貨經常有數百噸。可是，自日貨緊隨港貨之後湧到東非市場後，結果港貨銷場被擠掉了；去貨愈來愈少，近日每水船去貨會減至只有兩三十噸。新訂單寄來極冷落，甚至探盤也不多。據東非入口商來信說，由於日貨湧去過多，現在東非各地都有貨物堆積、滯銷價跌的現象。

他又說：近來香港與埃及貿易略有增進，埃及取消了棉花出口稅後，本港紗廠訂購埃及棉約有萬包，而最近本港棉紗價格上昇，港商訂購的埃及棉紗亦有一、兩千包。

紅豆創高價
天津貨每擔九十三元
日商購去小粒豆百噸

【本報訊】來自鄰埠的小粒紅豆，日本莊昨又買去一百噸，在供求相埒的情形下，市價仍企定每擔卅三元五毫。

天津紅豆，昨有三十噸現貨成交，由日本莊買入，因爲新貨甚少沖場，市價已再創每擔九十三元的高紀錄。

機製花生麩有二百噸的三星堋花貨拋出，由星洲客購入，成價爲每擔廿九元。開封青豆，台灣客繼續買入一五〇噸，市價平定。七天期至十四天期交收的麻包裝貨色，售每擔四十七元二毫；十天期交收的草包裝，則售每擔四十六元六毫五仙。

明光、管店兩地運來的綠豆，也有台灣客吸入二五〇包，市況平穩，前者成每擔四十二元，後者則成每擔五十四元。

四市零售價件
主要物品零售價（單位港幣元）

七月二十三日（以中央市場價爲準）

品名	單位	零售價	品名	單位	零售價
鮮牛肉	一斤	六・四〇	冬瓜	一斤	〇・一五
豬肉	一斤	三・二〇	番茄	一斤	〇・五〇
中雞	一斤	四・二〇	白菜	一斤	〇・四五
鴨	一斤	二・七〇	青豆	一斤	〇・七〇
鵝	一斤	二・九〇	節瓜	一斤	〇・二五
中蝦	一斤	八・八〇	馬鈴薯	一斤	〇・五〇
紅衫	一斤	一・八〇	白糖	一斤	〇・七五
鯇魚	一斤	二・〇〇	花生油	一斤	一・八〇
鯇魚	一斤	二・〇〇	油粘米	一斤	〇・〇〇
雞蛋	十隻	一・三〇	麵粉	一斤	〇・八〇
鴨蛋	十隻	一・三〇	乾菠菜	一擔	九・五〇

說明：牲口運來稍減，市價全面上漲，雞、鴨均每斤漲一毫，白菜漲五仙，青豆跌一毫。

香港行市表

七月廿三日

★金融★（單位：港幣元）

九五四金（每司兩）
開市 ▲三〇〇・二三〇
收市 ▲三〇〇・〇〇〇
最高 ▲三〇〇・二三〇
最低 ▲二九九・八三〇
去息（十兩）二毫二仙
美鈔（每百元）
開市 ×六四八・七五〇
收市 ×六四七・二五〇
最高 ▲六四九・〇〇〇
最低 ×六四七・二五〇
加息（每千）五毫
美電（每百元）
開市 ▲六五二・〇〇〇
收市 ×六五〇・七五〇
最高 ▲六五二・七五〇
最低 ▲六五〇・七五〇
大金單（每百元）
最高 ▲六五〇・八〇〇
最低 ▲六五〇・七五〇

★主要出口貨★（擔）
足力桐油 三三〇・〇
茶油（淨）二九〇・〇
茶油 一九〇・〇
桂油 （淨）六二〇・〇
60 拔西桂皮 七一・〇
東興八角 ×三五〇・〇
漢口梧子 ▲一六六・〇
提裝生仁 一九〇・〇
開封青豆（花）×四七・二
天津紅豆 ▲九三・〇
東江松香（一級）六七・〇
漢口麥糠（花）×三〇・〇

★米糖★（擔）
上絲苗 一〇一・〇
中絲苗 九六・〇
暹羅鳳油 一〇六・〇
暹羅黨油（舊）一〇四・〇
印度生油（花）一五五・〇
特種台赤砂 ▲六二・八

★花紗布★
N T 印棉 三・七五
10 支金山紗（條）一三〇〇
20 支順風紗 一三五〇
20 支穩鼎 一三五〇
20 支雙獅紗 一三六〇
大鵬細布（疋）三三・〇
雙飛龍細布 五三・〇

★西藥★
秦艮玉白布 四七・〇
礎來太素（千）一七・〇〇
礎來蘇化太先×一三四・〇〇
法國盤尼西林 〇・一六
廿萬
五萬禮來西林片 ▲七・五〇
默克超力肺針 ▲五・五〇
蘇化太素粉 ▲三・五〇
默克西林油 一七・五〇
杜那西林油 三・五〇
BK奎寧（五百）▲一五・一〇
孟山都糖精（罐）▲二二・一〇

★五金★
20、28 英白鐵二百磅（箱）×一三〇・〇
五號鉛片（擔）一五〇・〇
六盎青銅片 四〇・〇
四分鉛水喉（尺）〇・七五
洋釘一寸（桶）五〇・〇
七厘半鋼板（擔）九五・〇
一分鋼板（擔）九五・〇
二分鋼板 九六・〇
新鉛水線
八號 三〇・〇〇
十號 三二・〇〇

厚星鐵24號3×7尺（磅）×〇・三三
歐薄星鐵30號3×7尺（張）六・〇〇
扁鐵五分二分（擔）六五・〇
角鐵一寸半 六四・〇
二寸半 七五・〇
圓鐵40尺二分 六三・〇
四分 六五・〇
六分 六四・〇
一寸 六六・〇

★紙張★
歐36磅書紙（磅）一・〇五
歐百磅書紙 〇・八〇
31、52 格蘭捲筒新聞紙 〇・四四
17 磅牛25×44寸（令）二五・〇〇
白有光紙 一六・〇〇
色有光紙 一六・〇〇
50 磅新聞紙切 三三・〇〇
16 磅白打字紙 一七・〇〇
26 磅白二號紙 三三・〇〇
44 號白拷貝紙 一二・〇〇
日單盒啫紙（令）一〇・〇〇
二二〇磅 一〇・〇〇
二四〇磅 一二・〇〇

★工業原料★
美善士的（桶）三一〇・〇〇
天秤29 六子 一一・〇〇
虎嘜27 牛四千 一〇・〇〇
烟仔紙（餅）一〇・〇〇
一城騾嘜月石粒（包）三三・〇〇
90 公斤馬加地洗粉 四〇・〇〇
四百磅美白花士杏 〇・八〇
眉稍樹皮膏（磅）〇・八〇
荷蘭甘油 一・六〇
60 力加波力珠 一・六〇
澳洲燃精 三・〇〇
荷蘭醋酸 〇・六五
澳紅蠶納 〇・六五
荷蘭DNCB 〇・六五
法國白藥 〇・六五
意九九力鋅粉 〇・六五
荷蘭立德粉 〇・四五
三號煙膠片（擔）一三〇・〇〇
一六五力盒蠟 二〇・〇〇
獅馬牌保險粉 三〇・〇〇
紅月雲頭（噸）三〇・〇〇
撻手硫化石 三〇・〇〇
德國雙環鳥煙（箱）三三〇・〇

來途疏外銷暢
草蓆市價俏好
荷蘭西德大量買貨

【本報訊】草蓆雖然來疏，但外銷反漸次增加，市價俏好。

最近銷往荷蘭的草蓆，仍以長機地蓆爲最多，每東批價爲六十四元，二號半貨五十元。銷西德的草蓆，一二號貨每擔六十元，二號半貨五十元。扭草蓆銷星洲、印尼等地多，市價每擔四十元。

至於本港用的「街市草」，每擔也要四十元，較前漲價兩元左右。

上海市場

★新藥鏈黴素，昨天有四種成交：默克綠亮每瓶四萬三千元，白亮三萬七千元，U・P・R三萬元。青黴素（廿萬單位），加拿大貨三萬八千元，格來素每瓶一萬二千五百元，法貨每瓶八千五百元。

★上海市土產公司第一營業部藥材股，近由西康運到北路青貝一批，售價一等每斤九萬五千元，二等九萬元，三等八萬元。四兩裝多裁草每斤售價一十八萬元。

★臨城花紅日來到貨暢旺，每擔價十三萬元。土產公司第三營業部，昨起大量供應臨城花紅，每擔掛一〇萬元。

★蘇州塘藕上市，每擔高貨開二〇萬元，杭州香藕落令，每擔九萬元。

★中國百貨公司上海市公司自十六日起代銷中華及聯新兩菸草公司出品的各牌捲菸，煙草火柴業會員均可批購。

★食米昨成交九、三一九擔，每擔九六元。新黃豆部分因齊價趨升，每擔提升二千及四千元。關鎖貨因質低跌二千元。

★中國蠶絲公司蛋品門市部（雲南南路一六號）爲便利客戶起見，今天起增售浦東鮮蛋，歡迎各界選購。

（十六日寄）

西康青貝運到 新藥四種做開

輸美貨物結滙辦法 港商所得外滙減少
籐器輸出只得美滙六成

【本報訊】香港外滙管理處規定「香港、澳門、中國、台灣、南朝鮮產品出口美國結滙新辦法」後，香港辦莊商人認爲反使其外滙收入減少。

據商人向銀行查悉，新辦法的具體規定爲：（一）香港、澳門、中國、台灣、南朝鮮生產的下列貨品，商人除結滙之外，可按如下比率收回外滙，計木油與羽毛均爲百分之八十五，白銀、錫、鉛均爲百分之七十五，糖薑百分之五十，紫銅百分之八十，棉紗百分之五十；（二）除以上各物外，其餘可收回出口所得的「全部」外滙。但是，出口商如曾因輸出上述各地產品時，以本港公價外滙付給運費與保險費，必須將相當於運費與保險費的外滙，在以上兩項規定下，結售給接辦銀行。因爲這種情形在過去是沒有的，因此，出口商認爲照現行辦法輸出所得美滙，反比過去減少了。

有一位經營籐器出口業的商人說：籐器貨價中，運費約佔貨值百分之四十，故除按這一百分比結滙之外，籐器輸美所得美滙只有百分之六十左右。

布市暢 價浮昇

【本報訊】布疋市價浮昇，交投續呈暢爽。

昨天日本二〇二三扣布，首盤以每疋五十四元成交一千疋，再以五十四元五毫成交一千疋，最後成價比前天昇一元。日本二〇二三扣布亦昇至五十四元成交一千疋。日本萬字六十號飛龍白布成交六千疋，四十三千號三桃白布以每疋五十四元成交四百疋，以六十四元一毫成交三百疋。日本紅工尺白布以六十四元成交五百疋。日本白富士綢以每碼一元零四仙成交三萬碼，日本一二〇號白綢以每碼一元零二仙成交三萬碼。三十六吋封飛龍白素紡以每碼二元四毫八仙成交五千碼，三十六吋封飛龍白素紡以每碼二元五毫成交二萬碼。

巴黎 曼谷 金價 猛漲

【本報訊】巴黎、曼谷和金價猛漲，其中尤以巴黎與孟買的金價漲幅最大。巴黎金價由每盎斯三八・九七美元漲至三九・一三美元，漲七毫。孟買金由每盎斯四四・八美元漲至四四・三八美元，漲四毫二仙美金。曼谷金由每盎斯四一・四三美元漲至四一・三三美元，漲一毫美金。其他各地金價平穩，歐金每盎斯三七・五美元，貝魯特金每盎斯三七・七美元，丹吉爾金每盎斯三七・五美元，瑞士金每盎斯三六・六美元，里斯本金每盎斯三七・六五美元。

新金訂價低降 港金市搖搖欲墜
買家不前美元走下坡

【本報訊】昨日金市搖搖欲墜，美元亦走下坡。

金開市三〇二・五，省幫拋出，市價二九九・八七五後，即告上升至三〇〇・五（上午）最高三〇〇・五，最低二九九・八七五（下午）。去息二毫二仙。場內交收五八〇兩，場外交收約二千兩。公價三〇〇。

因美元跌價，金價降至三〇〇・二五，市況下，午後開市三〇〇・一二五，散家沽出，以二九九・五，後守不住，收市三〇〇。

印條每十兩九九條易水：上午淡條一三七・五元，下午印條一六三元，淡條一四〇元。澳門金開市三三三，最高三三七，最低三三二・五，收市三三二・五，去息一毫。

地金價漲，可是由於新金訂價由每盎斯四〇・三五美元降爲四〇・三美元，而歐金與巴黎金價不佳，所以金價有跌。

美元開市六四八・五，上午收市六四八，四度挺至六四八・四，午後開市六四七・五，最高六四八・四，最低六四七・二五，收市六四七・二五。家路不進，貨略增，因此買家不前，一度跌至六四七・二五。美電開市六五二，收市六五〇・七五，最高六五二・七五，最低六五〇・七五，收市六五〇・七五。

二季海運入超 達五十二萬噸
進口比首季增十四萬噸

【本報訊】據港府海事處發表的季報透露：本年第二季由海運進口的貨物，共達八十四萬零五百九十噸，比前一季增加了十四萬六千一百六十九噸。出口貨量是三十二萬四千五百零五噸，比第一季減少了四萬九千九百四十六噸。

綜計第二季進口的貨物，要比同期的出口貨多出五十二萬零一百四十三噸，每月平均入超十七萬三千三百八十一噸。

第二季進口本港的外籍（指非英籍船隻）內河船只有一艘，而在今年首季卻有五十二艘。由本港開出的外籍內河船，亦已由第一季的五十艘減至第二季的兩艘了。

梅菜一批運到 全數立即清盤
供不應求市價躍昇

【本報訊】華南特產之一的梅菜，最近有一批運到此間，在本地辦商的積極扯購下，現已全部「清盤」。

據說，以現時的產量而論，每月可從產區運來本港的梅菜，就只有一千市擔左右。以這一數字與南洋各地的需求量相比，無論如何是不夠的。

昨日一共到貨四百七十包，來自惠陽、寶安兩縣的梅菜，因爲來少求多，市價已背道躍昇。平山菜心，每擔由七十七元漲至九十三元；橫瀝菜心，每擔由一二六元五毫漲至一三三元；橫瀝菜皮，亦由每擔六十五元漲至七十六元。

法肺針吃香
十月份花貨成交十五萬支
西德匹靈粉成交十五噸
一般藥價仍保持平穩

【本報訊】定十月份付船的法國U.P.R.廠肺針，昨天有五萬支成交，價錢是每支C.I.F.香港二元三毫五仙。據說，刻下代理商所接有的訂貨額，仍有五萬支之多。

下月中旬可望抵港的西德阿司匹靈粉，昨有十五噸花貨成交，由本地販商和出口客分頭買入，成價依然是每磅三元八毫五仙。

又據西藥商說：本週內運到本港的法國廿萬西林和肺針，預計將有六、七十萬支之多。其中單是U.P.R.製尼西林，就約佔去五十萬支。這批法國藥品，其中一部份由兩艘船運來的，一艘已於前日抵步，另一艘亦將於日間到此間。因爲這批藥品都是外客於前些時買下的，所以昨天的西藥市況並未因新貨沖場而有所變化，各種藥價依然保持穩定。

泰國客和本地搓家一共買去一千五百支寧丸，五百粒裝B.K.奎寧，因爲貨商不肯賤價出售，市價回漲至每支五元一毫。

印限期輸出 前訂未出口棉紗
昨來新盤略告回低

【本報訊】據棉紗商人說：印度政府近日加強了棉紗輸出的限制，除只准三、四月份出廠貨輸出外，並限期輸出。

三月份出廠貨已打續者，輸出有效期至七月底止，四月份出廠貨已打續者，輸出有效期至八月底止，逾期不輸出，則出口執照可被取消。印度政府採取這項限制辦法，係因近日比利時及星洲、本港向印購紗不少，當地炒家乘勢興風作浪，市價猛漲。現出口限制辦法公佈後，當地市價已告回低。據昨天收到新盤，十支紗訂價爲C.I.F.香港每包七四〇印盧比，比前已減了六十印盧比。

他又說：此間紗商認爲印紗的加強限制外輸，只係一種暫時性辦法，目的在抑制當地炒風，對於印紗來源不會有大影響。

他又說：意大利二十支紗訂價又報漲，昨天收到新盤爲九月份付船貨訂價C.I.F.香港八十二英鎊。照近日本港市價，而且因近日新運到的意紗貨色參差不齊，商不甚滿意，故日來訂貨已告減少。

樹皮膏價 賣家揸堅

【本報訊】工業原料昨天交投略增，部份貨價已見止跌回堅。

樹皮膏日來買客稍多，價稍牌價樑高至每磅八毫，買方以價高不合化算，改向雜牌貨下手，泵嘜樹皮膏以每磅六毫四仙成交四十餘噸；久無人過問的樂觀牌樹皮膏亦成出七噸，價每磅六毫八仙。一四三至一五〇力九片白蠟正當銷暢，而舊存貨逐漸銷薄，前日以銷路不佳無人訂貨，致現在新貨來途將告缺，貨源欠暢，以每擔九十元成交三百五十包。德國智利硝昨有客扯購五八毫，成價爲每擔十九元八毫，比前價漲低二毫。印度滑石粉不斷運來，積水難消，市勢日淡，以每噸三百四十七元成交十噸。日本D字快熟粉，成價爲每桶三元三毫。二氧化鈦每磅跌至二元，成交一噸。

廣州商情
鐵板銷暢市堅 生豬來少價揚

【本報廣州廿三日電話】本市今天市況：五金：鐵板有外客吸購，價略挺升，5/16吋四號八每噸成三六〇萬，一號鉤口鐵每噸成六八〇萬，1/4×5/8吋二〇呎以下扁鐵每噸成六六萬，九九力純黑鉛每噸成九六〇萬。德國一〇〇呎鋼皮捲尺每把成四八萬。新藥：西林針、肺針均有新貨，交投熱鬧，UPR西林針每支成四、一〇〇元，英國補裝DD丁粉每磅成二萬，德國非那士丁粉每磅成四六萬，英國山杜運粉每磅成六、二〇〇元，國產小蘇打食粉每市斤成三千元，天原滑粉每磅成二二萬，安成三二萬，意大利太素粉每磅成二一二・八萬。化工原料：德國貨花白粉每磅成三、八〇〇元。染料：美光硫化元青每市擔成一五〇萬，英國鹽基黃每市擔成八五七萬，德國鹽基片綠每市擔成一一、四八三萬，五〇力汽巴快靛每市擔成五、八四六萬。柴、炭市淡，七柯柴每市擔成三三、五〇〇元，上雜柴成一一、〇〇〇元。生豬來少價揚，西江大豬每市擔成四〇萬，雜江、湖南大豬同成三八萬。菜油價微跌，每市擔成三五萬。桂油價起，每市擔成三七萬至三八・五萬。商油價跌，每市擔成三四〇萬。

大眾必備良藥
保濟丸
主治：痾嘔、肚痛、四時感冒、腸胃不適、消化不良
大效功廣途用
各藥房均有售
李眾勝堂創製

丁仲英鳴謝啓事

日前病喉，症狀嚴重，幸蒙顧筱巖先生悉心診治，轉危爲安，銘感之餘，謹此申謝。又病中承諸同道暨親友紛臨探慰，感激無似，併此致謝。

中業專科學校夜學部招生
組別：簿記班、新生、會計、成本會計、銀行會計及統計等班插班生。
報名日期：由即日起至七月廿九日止，每晚七時至九時。
考期：八月卅一日下午七時。
校址：九龍何文田太平道四號。
簡章備索 開課：八月十八日。
校長 成慶生

新僑中學
—招生—
班級：高初中各級男女生
考期：八月九日上午九時
報名：即日開始
校址：堅尼地道六十八號（灣仔郵局直上轉右）
電話：二〇〇六
校長 鄧乃森

除左俾人
追到咳，
必達治咳
確使得！
必達治咳水
各大藥房均售

截郵時間表

今日
平郵
中華人民共和國 上午九時半
澳門、北婆羅洲 下午一時、六時
菲島 上午九時、下午二時
空郵
菲島、夏威夷、美國 正午十二時
越南、法國、法屬西非及北非、菲島、北
暹羅洲、暹羅、巴基斯坦、英國、歐洲 下午四時半

明日
平郵
中華人民共和國 上午九時半
澳門 下午一時、六時
菲島、馬來亞、錫蘭、中東、英國、歐洲 下午一時、下午二時
空郵
日本、加拿大
日本、加拿大、美國、緬甸、印度 上午九時
台灣、日本 下午二時
台灣、冲繩、日本、美國、加拿大、馬來亞、印尼、澳洲、新西蘭、暹羅、緬甸、印度、巴基斯坦、中東、非洲、英國、歐洲 下午四時半

交通指南

京漢線客車簡明時刻表

直快8	站名	直快7
16・23 到	北京	開 12・50
・54 開／9・41 到	石家莊	到 19・11／開 23
23・15 開／22・57 到	鄭州	到 5・42／開 58
9・36 開	漢口	到 19・19

粵漢線

234 廣武普客	62 廣武快客	站名	61 武廣快客	233 武廣普客
	5・01 到	武昌東	開 23・55	
	23・36 開／19・22 到	長沙東	到 9・10／開 24	
0・03	51 開／14・31 到	衡陽	到 13・46／開 14・05	5・50
21／14・06	6・10 開／5・55 到	韶關	到 22・46／開 23・01	15・25／40
上午6・55	23・55 開	廣州東	到 5・13	22・34

九龍羅湖線客車

九龍開：上午 7時39分、8時32分、10時、中午11時20分、下午12時18分、2時11分、4時12分、5時5分、6時4分、8時8分
到羅湖：上午 8時40分、9時35分、11時2分、中午12時21分、下午1時19分、3時12分、5時16分、6時7分、7時5分、9時10分

羅湖開：上午 6時58分、7時48分、8時16分、10時7分、11時57分、下午1時58分、3時16分（快車）、3時27分、4時5分、5時43分、7時50分
到九龍：上午 7時57分、8時48分、9時14分、11時8分、中午12時59分、下午2時52分、4時2分、4時29分、5時22分、6時45分、8時51分

滬粵客車簡明行車時刻表

直快10	站名	直快9
下午 16・19 到	上海	開 上午 12・25
28 開／12・10 到	杭州	到 16・18／開 33
52 開／7・42 到	金華	到 20・53／開 21・03
47 開／21・31 到	向塘西站	到 7・01／開 17
23 開／12・01 到	株州	到 16・11／開 82
9・05 開／47 到	衡陽	到 19・19／開 38
0・12 開／23・57 到	韶關	到 4・00／開 15
18・05 開 下午	廣州東	到 10・11 上午

廣深線客車行車時刻表

普客238	站名	普客237
	廣州南	
18・49	廣州	7・50
47／16・37	石龍	9・53／10・03
15・31／15・27	樟木頭	11・06／10
14・00	深圳	12・33

港澳線輪船航期

船名	往澳時間	返港時間	碼頭	電話
德星	每日午夜十二時	下午一時星期天下午四時半	大業	20545
佛山	每日下午三時正	每日凌晨二時正	元安	26719
利航	每日下午二時正	每日凌晨二時半	大業	22555
廣東	每日午夜十一時半	每日上午十一時半	元安	24737
金城	每日下午一時半	每日凌晨二時正	三角	20574
大來	每日下午三時正	每日凌晨三時正	德記	26719

入口船期

船名	西名	開來埠名	日期	公司
勿地打馬士基	MATHILDE MAERSK	日本	24日	捷成
緬甸	BURMA	日本	24日	太平
第二滿鐵丸	MANTESTSU MARU	日本	24日	天祥
帝汶	TIMOR	歐洲星洲	24日	殷理基
邊尼雲	BENAVON	美國星洲	24日	洛士利
阿陀洛加士	AUTOLYCUS	日本	24日	太古
邊頓賓治	BENALBANACH	英國星洲	24日	洛士利
四川	SZECHUEN	星洲	25日	太古
馬拉賓	MARABANK	南非星洲	25日	銀行

出口船期

船名	西名	開往埠名	日期	公司
聖高拉	SANGOLA	庇能仰光	24日	德忌利士
海皇	HOI WONG	星洲庇能	24日	捷成
烏馬利	UMARIA	星洲哥侖坡	24日	鐵行
恆生	HANG SANG	山打根	24日	渣甸
太原	TAI YUEN	日本	24日	太古
萬福士	VAN HEUTSZ	日本	24日	渣華
加斯華利	CASTLEVILLE	美國	24日	美國
豐原	FENG YUEN	暹羅	24日	渣甸

世運會昨摔角比賽
蘇聯獲得兩個錦標
女子跳遠蘇英選手連創新紀錄
三千公尺障礙跑蘇聯有好成績

【赫爾辛基廿三日電】世運重量級摔角（八十七公斤以上）錦標爲蘇聯選手馬可吉希維里所獲，中量級摔角（七十九公斤以下）的冠軍亦爲蘇聯選手吉馬庫里茲。

【赫爾辛基廿三日電】天氣預測，到處是一樣地不雲臉的。世運大會第五日今天（廿三日）開始，但競技場上並沒有見到一絲預測的陽光，而只是懸着一張鉛色的天幕，並且在空氣中，寒氣襲人。今天比賽的主要項目有標槍、三級跳與女子跳遠的預賽，預料參加這些項目的選手們，跑跳跳地將毋寧意在取暖，誰都懶得卸下外衣的。

【赫爾辛基廿三日電】廿三日雖爲天氣陰沉，但對於田賽頗爲適宜，競技場上，旗幟隨風緩緩飄揚；大會觀衆，仍甚踴躍。在女子跳遠預賽中，英選手克勞萊和蘇聯選手楚迪娜在數秒鐘內連破大會紀錄，博得觀衆的歡呼。克勞萊女士在第一跳中，即打破紀錄，獲得五・七三公尺（十八呎九又八分之五吋）的成績。接着楚迪娜女士一跳，又造成五・七七公尺（十八呎十一又八分之一吋）的紀錄（入圍標準距離爲五・三公尺，合十七呎四又八分之五吋）。

在另一組預賽中，成績更爲驚人。紐西蘭選手韋廉士女士創立了一項世運新紀錄，跳了六・一六公尺（廿呎二又二分之一吋）；美國的蘭德萊跳五・八八公尺（十九呎五又二分之一吋），這一組入圍選手中有蘇聯李杜也娃和嫣爾吉娜和日選手吉川。

【赫爾辛基廿三日電】在女子八十公尺跳欄預賽中，澳洲選手斯屈克蘭李代以十一秒的時間平等了柯恩創造的世界紀錄。柯恩患血毒，體溫高一〇二度，但她今天仍出場參加。她的時間是十一秒二。蘇聯女選手高吉里的時間是十一秒五。英選手西彭成績亦同。

【赫爾辛基廿三日電】在三千公尺障礙跑預賽中，蘇聯選手卡桑撑也夫打破世運會九分八・二秒的紀錄。他的時間是八分五十八秒。

蘇南足球比賽
南隊力戰獲勝

【芬蘭坦比爾廿二日電】世運足球賽第一週蘇南之戰，廿二日晚在此間舉行，南隊以三比一獲勝，戰情經過如下：

蘇聯一開始就發動攻勢，南隊且戰且却，步步爲營，蘇方新戰略施得初步成功。蘇方右翼時時與其他前鋒易位，轉移敵方目標，使其窮於應付。

六分鐘，蘇聯中鋒波布洛夫在十米外起腳射門，球從門角滾落網中，這隻球是特羅費莫夫傳給他的，他便乘南隊內防空虛就球入網。

這時，南隊形勢混亂，經過十分鐘後，反攻開始，南隊米蒂克頗形活躍。蘇隊守門員伊凡諾夫大顯身手，化險爲夷。他在三分鐘內曾挽救了南隊奧格揚諾夫和柴貝克等射來的三記險球，博得觀衆的無數采聲。

在廿分鐘時，米蒂克越過蘇方的後衛二人，截得普卡斯交給他的一個短傳，射球進網。在此後幾分鐘內，蘇聯的鐵門伊凡諾夫俯衝高躍，打退了南隊的攻勢。他的英勇表演，把全場的兩萬觀衆人人都看的目瞪口呆。在中場上，南隊球員擬傳迅捷，蘇方控制頗感不易。

這時球成平局，蘇方的鐵門伊凡諾夫就像一隻猛虎，矯健絕倫，捍守禁地，黃衫的南隊球員圍攻不遂，只好在門前團團亂轉。

在廿九分鐘時，南隊獲得了一個在禁區罰球的機會，一蹴入網，打成二比一，上半時告終。

下半時易地再賽，南隊仍採攻勢。五十四分鐘時，沙考斯基低射中的。這隻球是從蘇方後衛的身旁溜過去的，守門員被擋住視線，致有此失。結果三比一。

在此後的比賽中，南隊曾兩次失機，把球射出界外。蘇聯中鋒波布洛夫始終被南隊釘緊，未獲施展。

人肥手細
美黑人舉重選手 戴維斯美中不足

【赫爾辛基廿二日電】美國的黑人重量級舉重選手戴維斯，是一個二百廿九磅的肥佬，可是他的雙手卻比任何一個通常人的手都要細小。據舉重家們說，如果他的手肥大一些，他必能創造更多的世界紀錄。戴維斯的胸圍有四十九吋，腰圍卅七吋，脖粗十八吋，肩闊十七吋半。可是他只有五呎九吋，長得個子矮小。他十六歲上，開始練習舉重，經過一年的訓練後，於一九三八年在維也納參加次重級舉重，獲得世界錦標，後來他在太平洋區服務軍役。他的世運會紀錄是九百九十七磅。他希望能提高到一千一百磅。

男子標槍決賽打破大會紀錄
第一名成績七三點七八公尺

【赫爾辛基廿三日電】男子標槍決賽結果：（一）楊格（美），七三・七八公尺，打破大會紀錄七二・七一公尺；（二）米勒（美），七二・四六公尺；（三）李巴南（芬），七一・八九公尺。

【赫爾辛基廿三日電】標槍預賽第一組有十八人入圍，決賽定廿三日下午舉行，標準距離爲六十四公尺（二〇九呎十一又四分之三吋）。芬蘭選手希蒂能擲七一・二九公尺（二三三呎十又八分之五吋），成績最佳。

持火炬進場者
諾米曾被擋駕
幾乎使他不能完成任務

【赫爾辛基廿二日電】頃聞得悉，這次最後持火炬跑入世運大會會場的芬蘭長跑宿將諾米，幾乎不能夠完成他的任務。當他事先往競技場接洽事務時，他穿了運動衫，外披一件雨衣，走進會場，會場的看門人拒絕他進內，向他索閱通行證。後來把會場的辦事員叫了出來，證明，諾米方才能夠進場。

世運雜談

前日女子百公尺決賽，澳洲選手約克遜以一一・五秒的成績平世界及世運紀錄，取得冠軍。

荷蘭的柯恩夫人是這一項的能手，上屆大會她以一一・九秒獲取首名；但本年六月間她在鹿特丹曾創造了一一・四秒的世界新紀錄（未被國際業餘聯會正式承認），比較約克遜的一一・五秒自然勝了一籌。可惜她這次來到芬蘭竟因血毒症而放棄了這一項的半決賽，否則可與約克遜展開最劇烈的爭持。

柯恩夫人是上屆大會的三項金牌保持者，除一百公尺外，另兩項是二百公尺和八十公尺低欄。這一屆的冠軍澳洲女郎約克遜，現是一個廿歲、藍眼睛、棕黃頭髮的女郎，現在墨爾砵一家公司裏做打字員。

× × ×

大會進行了四天，蘇聯和美國的選手都先後獲得了多面金牌。

大會頒獎，每一獎牌必附有證書一紙。一般運動員對於證書是認爲重要的，等於在學校裏得了一張文憑。

獎牌分爲三種，第一名是金質牌、第二名是銀質牌，第三名是銅質牌。團體和個人的獎勵都是根據這個辦法；但團體項目中的運動必須實際參加比賽的才能領得獎品。

廿二日田徑競賽
各項成績收穫佳
撐竿跳最後三試失敗

【赫爾辛基廿二日電】世運大會廿二日一項打破世界紀錄，一項打破大會紀錄，另一項平等大會及世界紀錄。美國選手伊納斯以五十五・〇三公尺的成績打破世界的鐵餅紀錄而獲得冠軍。另一美國選手里察斯以四公尺五五的成績（破大會紀錄）獲撐竿跳冠軍。美國選手成特非爾德以一分四十九秒二的成績保持了他的八百公尺寶座。澳洲傑克遜小姐在百米半決賽及決賽中均以十一秒五的成績平等大會及世界紀錄。

此外，西德選手沙德在五千公尺預賽中亦造成了十四分十五秒四的新紀錄。

在鐵餅決賽中，伊納斯和康蘇里尼的爭奪很爲熱烈。當伊納斯打破了康蘇里尼在第一擲中所創造的紀錄時，康蘇里尼在第三擲中又把伊納斯打垮，最後伊納斯的一擲方才奠定了天下。

在八百公尺決賽中，成特非爾德和牙買加的溫特與德國的烏兹哈麥的競爭也十分劇烈。成特非爾德說：「一個使我想，這次的競賽比倫敦更劇烈一些，和風的位置不利，一定不能刷新紀錄，我的出發太慢，所以，我不願意耗更多的力量，在最後五碼時，讓別人領前。如果有人追我，我也許可以跑得更快，創造出新的紀錄來。」

在撐竿跳比賽時，首先打破大會舊紀錄的是拉美茲，他跳了四公尺五五。美國選手米杜斯在柏林世運會中所造的紀錄四公尺三五（十四呎三又四分之一吋）後來里察斯平等了他的紀錄。這時瑞典選手陸堡已失敗。在四公尺五五的高度時，拉茲三次都不能跳過，里察斯在第三次時一躍過竿，觀衆齊聲歡呼。里察斯爲了答謝觀衆，用手向他們送出飛吻。

後來高度又升到四公尺六，里察斯試了三次，均未越過。賽完後，蘇聯選手但尼辰科（第四名）趨前，和他擁抱。

按里察斯是兄弟會的一個傳教士，並且是拉凡恩書院的哲學和神學教授。這一項競賽的進行，前後計歷五小時。

在五千公尺預賽中，西德選手沙德一馬當先。「捷克火車頭」柴托貝克被列入第三組，他已經獲得一萬公尺的金牌。他本日跑來，寫意意地入選了。在他一組中的第一名是蘇聯選手安諾夫里夫。最近柴托貝克在發表談話時，對於沙德的能力，曾推許備至。

三級跳決賽
薛爾瓦冠軍
成績一六點一二公尺
創造了世界新紀錄

【赫爾辛基廿三日電】巴西選手薛爾瓦，奪得三級跳冠軍，他打破了他的舊紀錄一六・〇一公尺，而創造出本屆世運大會的世界新紀錄，成績爲一六・一二公尺（五二呎十又八分之五吋）。

三級跳遠其他名次是：（二）雲巴伏夫（蘇），一五・九八公尺；（三）德芳尼希（委），一五・五二公尺；（四）阿布包克（美），一五・三九；（五）尼爾森（挪），一五・一三；（六）飯室（日），一四・九九。

最後消息
男二百公尺與女跳遠
平等及打破大會紀錄

【赫爾辛基廿三日電】男子二百公尺決賽結果：（一）斯丹菲爾德（美），二〇・七秒；（二）貝克（美），二〇・八秒；（三）蓋密爾斯（美），二〇・八秒；（四）拜萊（英），二一秒；（五）萊恩（牙），二一・二秒；（六）彭儘夫（阿根廷），二一・三秒。

斯丹菲爾德的成績平等一九三六年歐文斯（美）在柏林創造的世運紀錄。

【赫爾辛基二十三日電】紐西蘭選手韋廉士奪得了女子跳遠冠軍，成績六・二四公尺（二十呎五又半吋），是世運新紀錄，舊紀錄一八呎八又四分之一吋，是一九四八年匈牙利的基聶馬蒂在倫敦創造。

【赫爾辛基二十三日電】在一百公尺跳欄第一組預賽中，美國黑人選手狄克德平等了大會紀錄，時間是十三秒九。第二名爲蘇聯選手波柏夫。

加強中波人民友誼
波蘭籃球隊訪北京
前日在先農壇舉行比賽
到場觀衆數達一萬餘人

【新華社北京廿二日電】應邀來我國訪問的波蘭籃球代表隊與我國籃球隊作友誼比賽的開幕式，廿二日在北京先農壇體育場舉行。參加開幕式的有：朱德副主席以及吳玉章、章漢夫、伍修權、馮文彬、范長江等。波蘭駐華大使基里洛克和波蘭大使館人員與其他駐京使館人員也應邀參加。到會的觀衆約一萬餘人。

開幕式由中央人民政府教育部副部長、中華全國體育總會副主席韋愨致詞。他說：波蘭籃球代表隊這次來我國訪問，將與我國各地籃球隊作友誼比賽，交流中波兩國人民體育工作的經驗，並對加強中波兩國人民間友誼具有重大的政治意義。我們誠懇地希望與波蘭和各人民民主國家的體育工作者和運動員們今後更進一步地加強聯繫。

波蘭籃球代表隊總領隊、波蘭共和國衛生部副部長科佐施尼克・波古斯拉夫在致答詞中說：我們這次訪問中國是爲了加強波蘭人民和偉大的中國人民之間的永久友誼與合作。我們的體育是和爭取和平的鬥爭密切聯繫在一起的。波蘭的運動員們積極地參加了爭取和平的鬥爭，他們和蘇聯和各人民民主國家以及世界上千百萬善良人們共同聯合起來，爲和平而鬥爭。

開幕式結束後，波蘭籃球代表隊和我國中華全國體育總會體育訓練班籃球隊開始比賽。比賽結果是：女子隊波蘭隊以五十一比三十一獲勝；男子隊因天雨中止舉行。

波蘭籃球代表隊一共三十五人，領隊是波蘭共和國衛生部副部長科佐施尼克・波古斯拉夫，男隊指導是洛萊霍維亞克・弗洛列恩，女隊指導是洛萊霍維亞克・弗洛列恩。其中男子隊員十五人，女子隊員十三人。他們都是由華沙、羅玆、波司南等城市的業餘運動員組成。男隊隊長是日林斯基・尤節弗，女隊隊長是卡梅兹卡・瑪里婭。隊員中有學生、磁器工人、鐵路、建築工程師等。他們不但是波蘭最優秀的運動選手，也是各生產、工作、學習崗位上的優秀工作人員。女隊指導洛萊霍維亞克・弗洛列恩是波蘭的功勳運動家。女隊隊長卡梅兹卡——科爾第克瑪里婭和傑出的女運動員格雷梅斯卡——斯特法尼婭都是波蘭最有名的運動家。

波蘭人民體育運動在統一工人黨和政府的關懷、領導和蘇聯先進體育經驗的幫助下，得到極大的發展。年青的波蘭籃球代表隊，有系統地進行訓練只有兩年左右，已經有了顯著的進步。他們不但鍛鍊了健強的體魄，熟練的技術和優良的道德作風，而且在多次國際比賽中獲得良好的成績。一九五一年波蘭男子籃球隊參加在柏林的第三屆世界青年與學生和平友誼節同時舉行的第十一屆世界學生夏季運動會的比賽中，戰勝了英國等國，獲得第五名。女子籃球隊參加了一九五〇年在布達佩斯舉行的和今年五月在莫斯科舉行的兩次歐洲女子籃球錦標賽，先後戰勝了瑞士、德國、法國和意大利等國。一九五〇年在布達佩斯比賽時，波蘭女籃球選手們還獲得第五名。

波蘭籃球代表隊隊員們帶着振奮的心情訪問我國，這次訪問，將進一步加強中波兩國人民和運動員間的友誼。

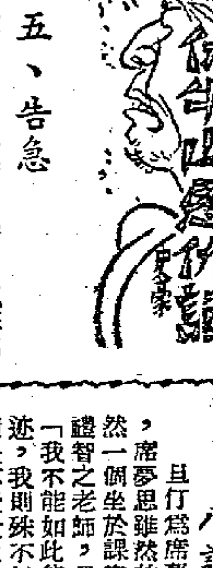

三五五、告急

一直快到跟前，傻蛋才看清楚爬山虎瘋狂地拿着根棍子牽着劉二歪嘴，後面幾個嘍囉用槍托打擊着他的屁股，拖拖拉拉在打轉，劉二歪嘴又怕又急，邊走邊在哀告；後面張一飛給人攙扶着，一步一哼，看樣子他受傷不輕，其他嘍囉們都像鬥敗的公雞似的一個個倒揹着步槍，嘰嘰咕咕邊走邊罵，傻蛋心裏直好笑。他一聳身躍下樹梢，倒把爬山虎嚇了一跳，拔出駁殼就是一槍，傻蛋趕忙伏在地上，大叫：

「是俺！是俺！」

「龜孫！」爬山虎憤憤地把槍往腰裏一塞：「你倒跑的好快！」

「咱中了計，」傻蛋擺出四眼狗代表的架子，「差點連俺也陪在裏面！」

「俺入你姊！」爬山虎回頭飛起一腳，劉二歪嘴痛得直叫，爬山虎雙目突出，拔出匕首把劉二歪嘴推在地下，左手按住他的胸脯，右手高高舉起匕首，喝問道：

「你說！你說！你龜孫是不是八路派來的！」

「不不，」劉二歪嘴四肢亂動，「放手，饒俺一命，俺是郝大爺的人，不是八路，不是……」

「你還不招！」爬山虎一刀下去，接着一聲慘呼，劉二歪嘴胳膊上給扎了一個窟窿，鮮血骨嘟骨嘟直往外冒。

「你還不快說！」爬山虎把屁股抬起再往下使勁一壓，只見劉二歪嘴連嘴裏也冒出血來，爬山虎豁豁慘笑道，「不管你是八路七路，郝大爺郝二爺，反正你把俺搞垮啦！俺滾了一輩子，今天可教你弄成個沒腳蟹！」他仰起亂草似的一顆腦袋向傻蛋說道：「你回去告訴四眼狗，你親眼看見俺爬山虎栽了個跟斗！」匕首指着劉二歪嘴的咽喉：「就是他！入他領咱上郝莊，還沒到大門就上了當！入他想跑，是俺把他抓了回來，」爬山虎牙齒格崩格崩響了一陣，「好！姓劉的，你他媽是個歪嘴，在俺面前敢扯謊，老子讓你變成破嘴！」說罷匕首的尖端已經進入歪嘴裏面，只見他右臂一抽，劉二歪嘴露出了牙根，連叫喊都沒了聲音。

傻蛋看得發怔，爬山虎瘋了似的把匕首向劉二歪嘴的胸脯，搗蒜似的使勁戳着，嘴裏還在低聲罵着，他自己也變成了一個血人，爬起來，抓起右腿把匕首上的血跡在鞋底上抹抹乾淨，把草把手上的血跡隨便揩抹一陣，怪聲笑道：

「傻蛋！俺爬山虎爲了替四眼狗打八路，今天剩了個光桿兒，四眼狗不要光桿兒的，咱司令也做不成啦，哥兒們！」他大叫道：「誰願意跟俺過日子，走！」

嘍囉們朝劉二歪嘴的屍體瞧了一眼，默默地向赤峪走去。太陽已照耀地面，傻蛋兩隻眼睛疲乏地圍了幾圈，孤獨地走向鎮上，向四眼狗報告這番經過。

幸福生活的開始
柴毅

一座美麗的村莊出現了。這是一九五一年河北省人民政府撥款幫助三村居民遷移後修建起來的三百二十多戶的新村。

提起這個新村來，却有着一段血淚的歷史。

一九三七年九月，日寇侵佔了這裏的礦山，爲了掠奪我國的煤藏，不顧居民的生死，把礦山附近的三村的地下都掏空了。從此，地陷房塌，人畜傷亡的事件，就不斷在這三村發生，人們都惶惶不安。馬鎖成的母親回憶着當年的悽慘情景說：「在我五十一歲那年，舊曆十月十六日下午，我忽然覺着地面搖幌起來，隨着房子也向東倒下去，我一看事不好，拔腿就往外跑，剛跑出大門口，回頭一看，唉呀！東屋、北屋整個陷到地下去了，整個院子變成了看不到底的黑洞。一提起這事來，我的心就打哆嗦。」

當時在附近幾村中流傳着這樣一段民謠：

黑窯菜兒苦，拉拉菜兒酸，（註：黑窯菜、拉拉菜都是野菜）
沒有家的人兒淚漣漣；
山搖地裂一陣風，
生命財產陷進無底洞。

這些居民的苦難，一直延續到國民黨反動派統治時期是沒有人管的。他們也說過要居民「遷移」，實際上他們卻是把「險區」的居民提出去。馬鎖成的母親，從她的房子陷落那天起，就領着四個孩子過起流浪生活來。足足九年，她和其他居民一樣過着雨打風吹、提心吊膽的日子。那時她常吟唱着這樣一段話：

受苦人的命和黃連一樣苦，
苦蔓兒結的瓜瓜不甜。

一九四七年四月間，人民解放軍解放了這個煤礦，人民政府就積極想辦法保護這三村居民生命財產的安全。一九五零年，人民政府便派幹部到這三村進行調查，聽取羣衆意見，決定把這三村的居民遷移到別處修建新村。這個決定受到羣衆一致的歡迎。人民政府撥了四百八十萬斤小米作爲遷移修建新村的補助費，中央人民政府政務院特別指示：「新村的建設，必須適合於衛生、生產、教育等要求。」

一九五一年春天，來自各地的兩千多木瓦工人，在這裏動了工。經過七個月的修建，到去年九月間，三千多間平房、瓦房、窰洞，就出現了。新村的中央，從東到西、從南到北貫穿着寬闊的十字大街，根據東低西高的地勢留出了九條胡同，使居民住宅都能得到充分的陽光。在村東北角的高坡上還修起了一座嶄新的完全小學，西邊是教室。

今年「七一」前夕的一個傍晚，我懷着愉快的心情來到了這個新村。那寬闊的街旁的小洋槐樹，已長滿了嫩葉，一排排的新房窗下，人們正在乘涼，並談論着互助打井的事。活潑的孩子們，盡情地唱着、舞着。南大街路東供銷社門前，擠滿了年輕的姑娘、媳婦，正在選擇她們心愛的藍花布、米色襪子等。十字街旁的黑板報上寫着生產模範的事蹟。

我和村長張瑞（煤礦工人）訪問了馬連捨、馬連元、李萬祥等幾戶。各家院子裏的石榴、洋桃、西番蓮等花正在開放，屋院都打掃得很清潔。到了東街馬龍來的家裏，這位六十來歲的老人見了我們，就像久別重逢的親人一樣。他說：「我們多少年來辦不了也不敢想的事情，今天毛主席、人民政府都給咱辦到了。我們新村沒有修起以前，有人這樣說：最快也得修三年。可是，七個月就修起了。共產黨說到那裏，辦到那裏。」馬鎖成的母親見了我們高興地說：「六十歲的人啦，千想萬想也沒有想到能住上這麼好的新房。有了毛主席，八九年沒有家的人又住上新房了。」她對今後的幸福生活充滿信心地說：「我家四口人，六畝地，大兒子鎖成在煤礦做工，二兒和大兒媳婦我們三口子種地，今年麥子豐收，鎖成還不斷捎個錢來，每天兩頓米飯一頓麵飯。眼看着日子過得一天比一天好，你說我爲什麼不喜歡！」

苦難的人們，從破窰裏，從土窰、古廟裏，從荒草掩埋的古老山洞裏走出來，領着自己的兒女，牽着自己的騾子，搬到清潔、美麗、結實的新房子裏來住，怎麼不從心裏歡喜呢！他們深深感到這種幸福的日子是和共產黨和人民政府分不開的。村民們在今年春節時，唱着這樣一段快板：

新村和舊村不一樣，
進村一看盡新房，
街道寬，胡同長，
供銷社、理髮館、
雜貨舖子列兩旁，
東北角上修起了新學堂。
好光景從此開頭過，
毛主席的恩情記心上。

去年中國人民抗美援朝總會發出捐獻飛機大砲支援志願軍的號召以後，新村村民首先熱烈響應。他們修訂了愛國增產節約計劃，幾天內就捐獻了人民幣七千一百零九萬元，只許守誠一人，就捐獻了三百二十萬元。他說：「我們不努力生產支援志願軍，就對不起我們的領袖毛主席，對不起我們的新中國。」現在礦上的工人也修訂了增產節約計劃，並參加了業餘文化學習；有六十多個婦女也參加了識字班，學齡兒童大部上了學。

每天早晨，當太陽露出紅光，一羣羣礦工扛着鐵鎬，有說有笑地走向煤礦去的時候，當農民們愉快地扛着鋤頭走向田裏去的時候，當活潑的孩子們揹着書包走向自己學校的時候，他們都從心的深處很自然地想到：自己的生活和每個解放了的中國勞動人民一樣，已擺脫了奴隸的枷鎖，在自由美麗的土地上，在毛主席的撫育下，已踏上了幸福光明的道路。

八記　一朝發達

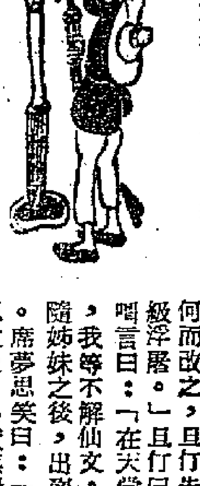

且行爲席夢思所拖持不放，急至渾身大汗，然席夢思雖然放浪形骸，然在且行眼中，則儼然一個坐於課室內面對數十小學生，講解仁義禮智之老師，且行乃強推席夢思起，正色曰：「我不能如此待汝，汝即使立定心腸，不拘形迹，我則殊不以爲然，汝縱向他人獻媚，惟我則決不受汝之獻媚也。」席夢思曰：「汝恨我耶？」且行曰：「我決不恨！我將與汝做朋友。」席夢思冷笑曰：「朋友，天堂之所謂朋友者，不過係飲食徵逐或互相提攜之對象耳！」且行視席夢思之態，憤憤然，若擇人而噬，又若恨盡天下之人也者，蓋知其心中對世情百態，憤火中燒也。且行力慰再三，曰：「席夢思，汝或以爲天堂無朋友，然我決作汝之朋友，汝但瞻之。今日汝心情惡劣，我不便與汝詳談，他日，必與汝再談此事。我等今未飯，其與汝同飯如何？」席夢思初不允，終亦從。且行乃視席夢思化妝。席夢思本不甚美，經加頃間流涕之後，脂粉零落，更露其有老態。惟一經塗脂敷粉之後，即又覺其幸艷絕倫，前後判若兩人，其所以不同者，皆以脂粉之故耳。乃知天堂之內，女人之美，全在脂粉得來，猶憶白太當時之脂粉，堆滿桌上，其臉上永不離脂粉，有脂粉，即有美麗，無脂粉，即無所謂美麗，是則追逐美麗女人之男人，又何不追逐脂粉哉？

席夢思盛妝而出，情緒已稍覺恢復，笑口常開。且行偕之至鄧邦樓，盛款之。席夢思甚喜，絮絮講從前事於且行，謂其丈夫本亦教員，彼此意旨相投而結合，不竟其夫以辛勞過度，患肺病，疾而不能休息，因爲把口不能休息，其母其弟妹之飢腸不能休息也。因此力疾教課，乃至於吐血而不起。且行聞語爲之酸鼻，席夢思又告且行，謂自下海以後，有數人願以千金購其一夕之靈魂，席夢思不允，以是生意漸淡，同時又有大班來糾纏，席夢思嚴詞拒之，自是生涯乃益不堪。席夢思曰：「上舞場者，其心肝如何，一如司馬昭之心肝也，醉翁之意，不在酒，十九皆然。我誰若不從之，即爲所絕。」且行勸其改業，席夢思曰：「從何而改之？且行先生若能爲我助者，眞勝造七級浮屠。」且行曰：「我必盡力。」席夢思又喟言曰：「在天堂欲得一正當之事，談何容易，隨姊妹之後，出賣其色相矣。」且行爲之惻然。席夢思笑曰：「汝勿作癡想，汝見我可憐而思救我，心實感謝，惜乎與我同一命運者，不知凡幾，試問汝能救得幾何？問題固不在一二人，而在乎整個組織，汝助我，僅一人得救，若能改易組織，則千萬人解救，其分別一如汝欲助人搬物，不如購置一個起重機，即可以助於全體矣。」且行聞語，似懂非懂。

食將畢，忽睹勞道化過桌前，視且行爲冷笑，且行亦呼之。（三二五）

怒海狂濤
愛倫堡作　洪齊譯

七、杜馬教授要來了

賈斯特在文章裏這樣寫着：「一些容易受騙的美國科學家把杜馬引爲志同道合的人，其實他才是一個騙子，一個闖禍者，一個可疑的人物。我們對於這個傢伙就大捧特捧，這個傢伙是法國每個學生都瞧不起的。」接下去，比爾更是異想天開了。他說杜馬在戰前是「共產黨的一個小嘍囉」，又說他「綁架過一個哥薩克白俄將軍」，又「毒死過蔣介石的姪女」，又說他參加過世界銀行大劫案，又說一九四〇年他「幫助希特勒取得法國參謀本部的機密」，最後又說他「虐待過可憐的俘虜」。

「不過，」賈斯特寫着，「這個紅色惡人最引人注意的特點還是他的放肆的淫慾。儘管杜馬年紀很大，他對一切女人都不放鬆，特別是對年輕女孩子。他在巴黎的公寓就是一個淫窟，有秘密的暗道，還有一間『通姦的秘室』。全美國的母親們都會跟我們同聲呼籲：『把這個紅色的淫棍踢出美國去！』」

「這玩藝兒厲害吧，嗯？」賈斯特問尼維爾。「你岳父該過癮啦！」

在苦苦勸說賈斯特寫這篇文章的時候，尼維爾自然也明白：這個玩筆桿兒的傢伙會寫出些不乾不淨的東西來。可是，現在他還是疑惑起來了。他想起了在「百花樓」消磨的那些黃昏，關於羅摽拜的爭論，杜馬的爽朗的笑聲；他又想起了當年杜馬被捕的情景。當時，尼維爾想代他說情，可是他沒有這樣做，心想：幫不了他的忙，而且德國人將來會在我身上算帳。杜馬一直顯得很健壯，像一棵法國的老橡，挺過了死囚營。明天他們就會把這篇文章印出來。杜馬會讀到這篇東西。有人可能悄悄對他說：「這件事跟尼維爾有關係。」讓他們去幹吧，關我什麼事呢？我是詩人。這個黨閥評者哪值得：一個人忘了本就會死。

「比乾杯吧！」酒是一種很好的清醒劑。「這杯喝了，我至少還需要喝七八杯。他們說這個法國人是個很好的人。我在巴黎也聽見人家說過他。那時還有個傻瓜——叫什麼名字呢，讓我想想是的、奧，不管怎麼樣，如果他是個紅色人物，這篇文章就行了。我到莫斯科去過。我情願喝威士忌，不願有什麼思想。你懂我說話麼？」尼維爾覺得放心了。看起來，這野蠻人總算還會用腦筋。（三五）

鄉村女教師
陳今言畫

（七）她感到困難了，但她沒有被困難嚇倒。她記得區委同志和尹校長對她的勉勵：「革命者沒有克服不了的困難。」她鼓起了勇氣，下決心幹下去。

（八）教室漏雨，老鄉們正在農忙中，不好請老鄉們幫着修理。田桂芝說：「咱們自個兒修吧。」她就領着學生一把泥一把汗地把校舍修補好。冬天，學校沒柴燒，她又領着學生們冒着風雪上山砍柴。

（九）田桂芝的工作精神感動了老鄉們。第二年春天，他們撥給學校一畝學田。田桂芝領着學生們下地了，從春耕到秋收，沒讓別人操過心。大家對她的看法改變了，說：「不簡單，老師什麼都能幹！」

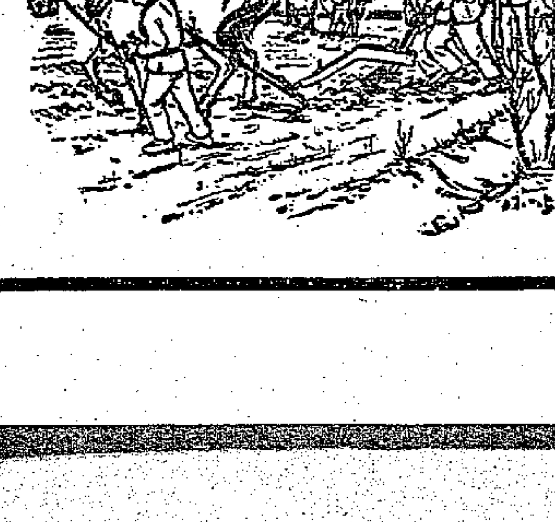

記震旦大學的——

反帝愛國思想展覽會

震旦大學在一九五一年新生以前的四十六年間，學生雖然在帝國主義分子重重壓迫之下，但不屈不撓的反帝愛國鬥爭，始終沒有停止過一刻，這是震旦學生的光榮傳統。

【上海通訊】震旦大學自六月廿四日起舉行反帝愛國思想展覽會，從這個展覽會看出了震旦學生反帝愛國的光榮傳統。

震旦大學本來是一所中國人民自己創辦的學校，後來被法國帝國主義分子利用教會侵吞去了。一直到一九五一年震旦新生，才重新回到人民的懷抱。其間四十六年，震旦學生雖然在帝國主義分子重重壓迫之下，但不屈不撓的反帝愛國的鬥爭，始終沒有停止過一刻。

遠在一九〇三年，馬相伯老先生創辦震旦初期，由於學校實行民主管理，每周舉行演講會，宣傳愛國運動，因此學生大增，由二十人發展到一百多人。後來法國帝國主義分子南從周來擔任了總教習，他竟宣傳奉主，處處壓制學生民主活動，妄想進行殖民地奴化教育。馬老先生乃首先憤怒辭去，學生們也摘下校牌，全部離校，在馬老先生領導之下，另外創立復旦公學，（即今復旦大學）。復旦，就是光復震旦的意思。

之後，法帝國主義分子又侵吞了馬老先生在松江富浦的三千畝土地，泗涇的一所油坊，以及當時在租界的八處地產，以沾滿了中國人民鮮血的雙手，繼續控制震旦。他們訂立殖民地奴化校規，禁止學生參加政治活動，如這次展覽出來的當時的校規中這樣寫着：「近今學生多喜參與政治，剝奪集會自由，壓制民主思想，未經院長許可，學生中不得有任何集會名目。」

但是，中國青年是不會在帝國主義分子壓制下屈服的。一九一九年，中國青年學生掀起了轟轟烈烈的反帝反封建的「五四」運動。震旦學生當即熱烈的投入了這個運動，他們響應了上海學生聯合會的號召，在五月廿六日清晨舉行集會，決定罷課。這一正義的愛國運動竟遭到披着宗教外衣的帝國主義分子的出面干涉。他們「命令」學生即日上課，否則限午前一律出校，並又電告法巡捕房，派遣巡捕，環立校門，企圖鎮壓。但是這不但沒有減少學生們的愛國熱情，反而更增加了他們反帝的怒火。為了表示與帝國主義作堅決鬥爭的決心，當時即以曹德三為首的一百六十五位學生簽名離校，佔全校四分之三以上。

一離校後，一百六十五人到公共體育場集合，參加了示威大遊行。晚上所有離校學生沒有一個回校，就在新垃圾橋北公益里小菜場斜對面租了房屋住下，堅決罷課，抗議到底。第二天，召開會議，組織十人團，出外演講，散發傳單，張貼標語，積極進行反帝愛國宣傳。

在「震旦出校學生宣言」裏，敘述當時一段動人的事實，就是在廿六日清晨，當學生在操場上集合的時候，帝國主義分子企圖阻止罷課，向三位學生追交欠費。學生們看到這種情形，一致憤怒，大家當場拼湊，如數交清，給了帝國主義分子有力的回答，粉碎了它卑鄙無恥的陰謀。這充分反映了震旦青年在那時為了反對帝國主義是怎樣的互助友愛，這是震旦的光榮，他們的榜樣是值得我們今天震旦每一個學生學習的。

許多反帝鬥爭歷史文件 顯出震旦學生愛國精神 不怕任何迫害不惜任何犧牲

緊跟着「五四」運動，又來了「五卅」運動。在這運動中，震旦青年繼承了「五四」的光榮傳統，一致起來反對日本帝國主義的屠殺我們工人弟兄，組織了「五卅同志社」。該社的起緣，在一份曾落在法帝國主義分子手中而在這次清查中發現的材料中可以看出。這份材料上面這樣寫着：「日兒橫，殺戮無辜，凡屬人羣，莫不憤恨，同人同胞，責無旁貸，爰集同志，願與護持者取一致行動。」看了這些話，可以想見他們是如何被滿腔的愛國熱忱所激動着。當時震旦青年參加「五卅同志社」的有四十餘人。

一九二六年大革命時期，和大革命勝利以後，震旦青年不斷進行着一連串的反帝愛國鬥爭：如歡迎革命軍，要求收回教育主權，反對徐匯公學組織學生會，要求撤退外國軍隊，抗議法帝企圖把震旦遷往西貢等等，一直到偉大的抗日救亡運動。每次運動，帝國主義分子大批開除學生，或是勾結巡捕房進行武裝鎮壓，甚至非法逮捕。從展覽會裏陳列着的許多離校學生的宣言、傳單、信札中，我們可以看到當時震旦學生不怕任何迫害，不惜任何犧牲，堅決和帝國主義進行不妥協的鬥爭。被開除的學生在吳淞辦了吳淞震旦大學，在一份「吳淞震旦大學學生會宣言」中寫着當時鬥爭的情形說：「同學歡迎革命軍，竟被學校當局干涉，武裝鎮壓。革命同志，先後捕去數人，同學忍無可忍，相率離校。」並抗議說：「徐匯公學，地屬華界，竟託外兵，教育主權，……」在一封給當時校方的信上說：「請將校政移交學生會，……宣言：必達目的而後已；否則繼續罷課。」又寫信給同學說：「最親愛的震旦全體同學們：我們要知道：震旦全是外國人所管轄的學校，他們利用震旦做一個文化侵略機關，我們要作一個中國人……凡是熱血男兒，一致起來打倒震旦學校。」當時他們的口號是：中國人呀！努力前進呀！

在抗日時期，震旦學生展開了抗日救國運動，組織「抗日會」，加入「上海大學抗日聯合會」參加示威大遊行，出外募捐，印小冊子，鼓吹抗日救國。「抗日會」被帝國主義壓迫，一度解散，但不久，學生又再度組織起來，這種再接再厲的、百折不撓的頑強精神，在帝國主義分子的報告中也承認：「十二月七日，抗日會重行組織，其中有二三位同學冒着被開除的險。」

白崇禧在震旦留下一筆血債

共產黨員戴朝宗被害記

在震旦青年學生反帝愛國的歷史中，有一段特別光榮的歷史，也是「血的歷史」。就是在一九二六年前後，有一位優秀的青年共產黨員戴朝宗被帝國主義分子嚴密監視，終於被他們領巡捕逮捕交給白崇禧而流血犧牲了。

在震旦廿七年，一直幹着反對中國人民的特務活動的法國頭子（Bostem），展覽會裏有他的大批特務記錄，其中有黑名單，有監視學生行動，有注意進步組織等等。戴朝宗的流血犧牲的光榮事蹟，我們就在他的日記中發現的。他的日記中寫着：

「一九二六年十二月廿一日 從何宗城處得到布爾什維克名單一份，戴朝宗、戴克崇……

十二月廿二日 拉住了戴克崇和戴朝宗，才爾孟神父抓住了馬國驅……。

一九二七年五月十六日 戴朝宗被白崇禧在上海槍決了。（報上登載了他的名字。）」

帝國主義分子在震旦留下了這筆血債。這筆血債，中國人民，特別是震旦學生是永遠不會忘記的。

震旦的學生表示：「現在，震旦是新生了，我們回顧震旦的歷史，看到我們的大哥哥反帝愛國的鬥爭，真是有血有淚，可歌可泣。震旦的新生就是他們爭取得來的。半世紀來，他們長期的，艱苦的，英勇的，不屈不撓的鬥爭是我們震旦大學的光榮。」

各地通訊

世間珍鳥三隻 全為震旦所有

有二隻已被盜往巴黎

在震旦反帝愛國思想展覽會裏，看了震旦博物院自從一八六六年在中國土地上出現的第一天起，目的就是為了帝國主義在中國掠奪和進行間諜情報活動，誰不在鐵的事實面前得到教育？誰又不燃起心頭的怒火？誰不更增加了反帝愛國的堅強意志和鬥爭的信心？真的，事實是太教育人了。人們睜大了憤怒的眼睛，看完了帝國主義在舊震旦博物院所做的每一件事實，一定會有感想，很容易看出下面幾件事實。

第一件事實：帝國主義為了更多的掠奪中國和進行侵略活動，對於它在震旦的代理人，一方面撥給了大批的政治上的經濟資本，另方面又依靠不平等條約，發給「在中國各省，無論何處，均聽其便」的所謂「護照」。在舊震旦博物院隱藏了四十年之久的美帝國主義的間諜情報站。

第二件事實：根據鄭璧爾（Piot）、奉天白（Bogtaert）來往的信件，帝國主義分子把他們利用內地教會所掠來的標本，其中「特別的」、「新的」、「再也找不到第二個的」、「比較稀有的」、「有趣的稀少的」送到了美國、法國。譬如珍鳥，為全世界稀有標本，到目前為止僅僅發現三隻，全為震旦博物院所有。但是法帝國主義分子柏永年（Courtois）竟把其中二隻盜送給巴黎博物院。再如這次「三反」清查工作中查出可作為標本的僅剩四百十五種。但是根據記錄帝國主義分子總共掠奪的標本是二千三百四十八種，是四百十五種的五倍之多。幾乎有半存的，到那裏去了呢？再拿蘇阿德自己的話來回答吧。他說：「我在中國的滿洲、蒙古等地區，廿五年中專為美國博物院收集有關各種動物的標本」。

研究老鼠昆蟲等 供美帝作細菌戰

法帝國主義分子遠在廿五年前就做了準備工作

特務間諜蘇阿德（O. Sowerby）並公開擔任美帝的器、彈藥，參加美帝的所謂「中亞調查團」，足跡一直到張家口、庫倫、蘭州、哈爾濱、海參崴。他拿了美帝國主義供給他的經緯儀、測繪圖板、羅盤儀、測繪地圖，對於氣壓、溫度、交通、山高度，用蘇阿德自己的話來形容，「……」

第三件事實：蘇阿德，除了以密碼向美國帝國主義遞送經濟、軍事情報之外，並且早在廿五年前，就做着研究老鼠的工作。他在日記本裏這樣寫着說：「老鼠在一般人看來，只是一種討厭的動物，但是如果我們研究一下，一定很有意義」。他於是研究了中國、朝鮮的老鼠達五百六十種之多，並編成了目錄。一九二七年一月十四日，在他給美國國家博物院的信中，蘇阿德表示「收穫」是「極大的快慰」。甚麼「收穫」竟值得他「極大的快慰」呢？的確是個問題？再如鄭璧爾，他專門收集昆蟲標本，特別是關於蝗蟲一類。聖約翰大學的生物學教授張光朝送給他一套蝗蟲標本，而他是個問題。這些是為了甚麼呢？這也是個問題。我們看到美帝國主義者在朝鮮進行細菌戰，散佈大量昆蟲，如蝗蟲、蟋蟀、蒼蠅……，傳播霍亂天花鼠疫之後，大家才明白蘇阿德以及鄭璧爾在廿五年前研究老鼠和昆蟲，和美國去年把蝗蟲送到美國去是和今天進行細菌戰分不開的。從這裏人們可以知道：細菌戰是美帝早處心積慮的，是蓄謀已久的，蘇阿德之流一系列的罪惡活動證實了舊震旦博物院是美帝……

參加生產互助組後 晉江僑眷鄭彩 生活過得美好

【晉江通訊】晉江五區僑眷鄭彩，土地改革後分到了二畝三分田地，又參加了互助組。她在共產黨的教育下積極勞動生產，生活過得很美好，與國民黨統治時大大不同了。

她參加互助組還是在去年三月的事了，那時鯉山鄉的互助組長李增文從省裏學習回來，問她要不要參加互助組，她雖然口裏答應了，但沒有認識到互助組的真正好處在那裏？可是在今天，她真正的認識到好處了。她說：「好處多着呢？比方我過去不會勞動，現在我已學會了插秧、鋤草、種豆、扦插蕃薯、挑肥。組織起來還可以互相解決困難。組內的農具許可以自由用了。再說，組織起來又可以克服各種自然災害；天再旱也不怕了。去年我有一坵田沒有水插不上秧，全組集中了九架水車，一層一層的把水灌到田裏去；要不然就要放荒一季。」

僑眷鄭彩參加互助組以後，生活大大變了樣：以前不勞動，穀飯裏還要參雜些蕃薯，吃一點買一點，有時連番薯都吃不上。現在，自己勞動已可以維持生活了：去年一畝一分田，便收了穀子一千零五十多斤，連地算在一起才繳公糧五十五斤，每個穀缸的穀子是滿滿的，足夠一年吃的。她說：「吃自己勞動出來的糧食，心裏是另外一個滋味呢？」同時還添置了不少農具。去年秋天與另一組員合買了一架舊水車，自己還買鋤頭一把、豆鋤一把、鐮刀一把。另外，還參加合作社。

鄭彩真正體會到勞動愉快後，她生產很積極，今年端午節時，有些人忙着做粿，她卻去圍了一天豬圈。她說：「我感到這個重要！」而她對莊稼，也照顧得特別起勁。比如有一坵五分九厘的水田，是組內的豐產地，這塊田去年收了五百六十斤穀子；今年計劃收七百二十斤，增產二成半以上。她對這坵田特別照顧，除下肥多，還拔了二次稗。看樣子增產完全有把握的。

鄭彩從不會勞動到會勞動，從天天愁生活到不愁生活。這都是共產黨領導得好的緣故，她對人說：「沒有共產黨的領導，我們那能翻身，我也不會這樣勞動，更不會過着現在的好日子！」

福州作物良種繁殖場 早稻獲得豐收 並創高額紀錄

豐產田每畝收九百七十斤

【福州通訊】向全華東發起挑戰競賽的國營福州作物良種繁殖場，經過數月來的積極努力，早稻已宣告豐收，創每畝產九百七十斤的高額豐產紀錄，充分顯示了國營農場的優越性。

七月十日，該場夏收開始，除場中原有員工外，並有附近各鄉互助組員、農民一百二十人前往協助。同時，新建機器廠又特為設計和裝了三架共三丈長的動力脫穀機，減少了打穀的勞力，加快了收割的進度，僅兩天半時間，便已收割了一百一十三畝多（佔全場稻田三分之一強）。這些田地經過實產批後，證實都得到顯著的豐收。其中十畝豐產田每畝收到九百七十斤穀子，都比當地農民的產量高。（該場今年的田地都改種「連作晚稻」，即早稻收割後再插秧，這辦法比一般早稻「間作」的田產量高。）

在場實地監稼產量及測量田面積的有農林廳陳東副廳長及勞動模範賈民俠、林能欽，互助組長陳桂香等二十人，他們一致對該場這次獲高額產量表示欣喜和祝賀，勞動模範和農民們表示一定要學習國營農場先進的生產經驗，爭取豐收。

桂林五反運動 進入定案階段

四千七百多戶已經審查

【桂林通訊】桂林市「五反」運動第三期工作，到七月十日已經勝利結束。全市六千九百九十七戶工商戶中，已有六千八百八十七個行業的四千七百八十五戶經過了審查處理。

現在，全市已普遍轉入複查定案階段，遵照中央「當寬者寬」的指示和「可算可不算者不算」的原則，實事求是地合情合理地核減違法所得。不少資本家因此得到了感動，委員會都非常感動地說：「政府照顧我們太寬大了，我們一定要好好經營，才對得起政府。」幾乎每個行業都有不少資本家在開支出廠外財富。目前，工人店員建議市增產節約委員會，土產業和鹽業已經訂好了生產計劃，準備迎接即將到來的旺季，竹柴炭業德記老闆也把所埋存的資金拿出來擴大經營。

據估計，大約在數日內，要在定案就可以全部結束，處理通知書也可以發下，「五反」運動就可以轉入建設階段，工商業者在清除了「五毒」以後，將可以更加安心的發展經營。目前，碾米業的生產量已比「五反」前增加了百分之五十，就是一個很好的說明。（七月十一日）

「弱」女子的血淚

失足被騙為娼 又受蔣幫迫害

信箱

編輯先生：

我是一個失足被騙為娼的女子，我的生活不用說是飽受黑社會摧殘的，此外還是國民黨的「軍人」，現在更變成了無賴漢，每天只曉得吹大煙進賭館，剝削我每一滴血液，以供他揮霍。稍不如意，就將我毒打一頓。可憐我這樣一個弱女子，屢屢受到黑社會和反動殘餘無理的迫害，對人生更覺消極無味了。下面有一些問題，請求你費神指示。

（一）他和我的結合，完全是買賣式的，沒有正式註冊，但已生了一個孩子，如果他來索錢時，我當作不認識他，反告他向我勒索可以嗎？

（二）他向無固定居址，只有討錢的時候才能碰到他，請問控告他應用什麼方法呢？

（三）我的氣力當然是不及他的，有什麼方法可以找他到警署理論呢？到警署以後，可否斬斷關係？要不要錢？

（四）他好殺人迫我要守將小孩子出賣，我抵死也不答應他，請問他單方面也可以出賣孩子嗎？

讀者雪英敬上

雪英女士：

你的問題簡答如下：

（一）雖說是買賣式的婚姻，但你們同居已久，且生過孩子，這一點，在香港法律仍視作有效的。而且你不能拒不認識他，因為這樣一來，對方可以指你的說話不能入信，可能反控告你報假案的。在這種情形下，你可以直接控訴丈夫毆打、虐待的罪行。但如果控訴他勒索則不大適宜，因為錢在你身上，給不給由你，何況他又不是陌生人呢。

（二）你可以先到警署報案，等他來討錢的時候，再將他抓到警署裏去。假如他仍敢逞強，你可以吹警笛求救。

（三）吹過警笛之後，自有段警把你們帶返警署。到警署並不用花錢的。能不能斬斷關係，要看法院判決。

（四）他說要把孩子暗中出賣，恐怕只不過是試探你的心情罷了。

——老香港答

書刊評介

「太陽照在桑乾河上」

丁玲著 人民文學出版社出版

「太陽照在桑乾河上」是新中國最初出現的反映農民土地鬥爭的長篇小說。這是一部反映了土地改革的，有着高度的真實性的史詩似的作品。在這部作品裏，由於作者對農村有着深刻的觀察與分析，所以深刻的寫出了這個階級鬥爭的發展過程。

這部故事一開始是顧涌和他的大女兒從他們的親家胡泰家裏，為了一部膠皮輪車回到自己的村子暖水屯去。顧涌是一個富裕中農，他們的親家胡泰是一個富農兼小商人。後來被「馬馬虎虎」「劃成了富農」。這個故事發生的環境與時代正是解放區土地改革的時候。暖水屯是比它的四鄰村莊稍後開始土地改革的，在暖水屯的人們都開始有了一種暴風雨將至的預感。……耳語，慢慢地從灶頭，從門後，轉到地裏，到街頭了。「人們互相傳播着，又加入一些自己的企望，各式各樣的；但有一點事實便成了一致的說：『共產黨又來了，窮人翻身，該有錢的人倒霉了！』」「人們都變得敏感了，只要村上不見了一下來人，或者張裕民和程仁這幾個幹部，說他們便傳開了，暖水屯也要開了。」有人要談這些事，同時另外一個集團他們帶着恐懼，這一些人都是屬於比較富裕的一些。他們怕的是打倒了地主，打富農，打中農。

……的準備，他使自己成為「抗屬」，並且收買了村幹部，態度鎮靜，「開明」，表面上顯得很由於他把地分散了；同時顯得地也不多。而且他秘密進行的破壞活動，也不算是最兇惡的，甚至連土改工作組的文采同志都把他錯看成中農了。這個奸詐地惡霸地主曾經沉重的壓在暖水屯農民的心頭，他們甚至不敢提他的名字。他正是地主階級幾千年來的統治權利的縮影。人們一開始也便認清了這才是他們主要的敵人。

要鬥爭並且鬥倒地主階級不是一件簡單的事情。第一，不能由別人代替，而必須要農民親自動手；第二，要農民羣衆親自動手，則農民非在進行現實的階級鬥爭的同時也在腦子裏進行階級鬥爭不可。腦子裏的階級鬥爭勝利了，農民才算真正打倒了地主階級。我們通過作者的描寫，親切地認識了他們的全貌和他們在實際鬥爭中的面貌和力量：書中生動地描寫了所有村幹部以及他們相互連系的許多農民。他們是：張裕民（暖水屯黨支部書記）、程仁（農會主任）、趙得祿（副村長）、張正國（民兵隊長）、董桂花（婦聯會主任），以及其他村幹部是農民羣衆的領導人物。這些幹部和農民是這部小說的主角。誰都知道它是以寫農民為主的。作者通過人物的描繪，同時寫出了鬥爭。

這部書寫成之日，全國大部分地區都還沒有解放。它和「暴風驟雨」（周立波著）同樣是反映農民土地鬥爭的長篇。它們都榮膺了一九五一年度的斯大林獎金。

在共產黨領導下的中國人民的現實生活豐富無比，「太陽照在桑乾河上」忠實的反映了，是作者實踐了毛主席的文藝方針，深入生活，藝術地反映了中國人民為自己的解放而進行的鬥爭和勝利的結果。（容城）

小啓

第十批贈報讀友名單：潘羲、黎德泉、李衡、方力、馮生、陳瑞賢、李清珊、林強、盧漢榮、李寧、羅林、何沛盛、鍾添、陳國榮、盧昭火、周明、李俊耀、四位竹簾店工友。上列十八位讀友，於本月二十五日起開始贈報。

自學

學習馬列主義的一些參考書

——兼談怎樣有系統的學習馬列主義

菊人先生：你問到要怎樣有系統的學習馬列主義，應該讀什麼書的問題，我想在這裏簡單提出兩點來談一談，當然這篇文章所可解決的，這裏只能提出幾點原則；其次談到理論學習，由於各人程度的不同，而學習重點也便有所差異，這裏也只能以一般初學馬列主義的人為對象。

最近人民日報「黨的生活」欄有一篇文章叫做：「必須系統地學習馬克思列寧主義的基本知識」，在這篇文章裏談到怎樣循序漸進，有系統地學習的問題：「首先是初級政治常識，然後是中國近代史、世界近代史、政治經濟學、辯證唯物論與歷史唯物論、聯共（布）黨史、中共黨史等基本課程。」我們覺得這個課程不單適合於一般共產黨員，也同樣適合於一切要有系統地學習馬列主義的人。

當然要有系統地學習馬列主義，首先就要讀毛主席的著作，因為毛主席的著作是馬列主義與中國革命的結合，而且範圍也包括了政治、經濟、軍事、文化等問題。毛主席的著作都是深入淺出的，很明瞭而且很扼要的解釋了關於中國革命的許多問題。

除了必須讀毛主席的著作外，我們謹就所知，就上面所列的課程，推薦你看一些書。

（一）初級政治常識：中國革命讀本（王惠德、于光遠著）、初級政治讀本（學習初級版雜誌社編著）、新政治學底基本問題（沈志遠著）。

（二）中國近代史：中國近代史上編第一分冊（范文瀾編著）、中國新民主主義革命史（胡華編著）、現代中國革命史話（要璇生著）、中國人民解放戰爭簡史（廖蓋隆著）。

（三）世界近代史：近代國際關係史（張鐵生著）、世界近代史資料選輯（河南大學編印）、世界近代史（上冊契非諾夫著、田光譯，下冊迦爾金等四人合著、石濱譯）。世界革命史（平心著）。

（四）辯證唯物論與歷史唯物論：大衆哲學（艾思奇著）、社會發展簡史（解放社編）、辯證法唯物論入門（胡繩著）、歷史唯物論——社會發展史講義（艾思奇著）、歷史唯物論的基本觀點（學習雜誌社出版，王惠德、胡繩、于光遠合著）。

（五）政治經濟學：政治經濟學（薛暮橋著）、政治經濟學教程（王思華著）、政治經濟學（列昂節夫著）。

（六）聯共（布）黨史：聯共（布）黨史簡明教程（聯共（布）中央特設委員會編）。

（七）中共黨史：中國共產黨的三十年（胡喬木著）、中國共產黨簡史（學習初級版編）、中國共產黨的卅年學習參考提綱（丁易編）、中國共產黨史學習資料（人民出版社）。

以上所開列的書單只是就個人的意見與所知而開列的，當然是不很完備，而且也許不很適當的。但希望能對讀者有點幫助。

又這些書在本港新民主出版社和三聯書店大都可以買到。（顯華答）

讀者信箱

學校

賈雲峯、小嵐先生：

一、中央人民政府水利部所辦的水利學校，是一個中等的水利技術學校，直接受中央人民政府水利部所領導。

二、該校招收初中畢業或具有同等學歷的學生。學習的年限為三學年，在校期間所需的一切學習和生活費用，均完全由學校供給。

三、學習三年之中，除教授一般文化數理等課程外，專門學習水利工程的基本知識，培養全面發展的中級水利人材，使能擔任實際工作，並具備能繼續深造的條件。

四、現在正值該校招生期間，你們有志投考中等水利技術學校，願為祖國的水利建設服務，請即迅辦入境手續，前往北京投考。

五、廣州到北京的火車普通硬席票價，連加快費共為廿三萬八千一百元人民幣，合六十一元多港幣。行李多時，可托香港中國旅行社（皇后大道中六號二樓）代運。

雜誌

黎申等先生：

一、「學習」雜誌社出版的「學習」及「學習初級版」兩雜誌，前以該社整理內部工作，故暫休刊。

二、「學習」雜誌原預定六月份繼續出版，後因準備工作尚未完成，故決定延至八月一日，改為月刊（原為半月刊）出版，並擴大篇幅，仍照原來訂價發售。

三、「學習初級版」第二卷定於本年十月繼續出版，其內容改以幫助讀者學習經濟建設理論常識為主。

四、海外讀者需要購閱，可請香港大道中四十一號二樓新民主出版社，或五十二號二樓三聯書店等處預約代購。

服務版

廣州各級學校概況

廣州培道女子中學

廣州培道女子中學自去年斬斷與美帝一切關係之後，已轉變為人民的學校了。她在組織上脫離原日由兩廣浸信教會所產生的校董會。在制度上取消「滿七」休息金制。認為這是美帝國主義以之收買奴才的工具，此外並改正了過於等級懸殊的薪俸制。在行政上實行民主集中制，吸收有廣泛代表性的員生工友參加校務委員會。發揮員生工友的當家作主精神。該校在實施愛國主義教育下，努力使同學學好正課。響應政府各種號召，也以不妨礙正課學習為原則。在教學上多啓發同學思考，且採取教師負責制。對不及格同學，在寒假暑假均由教師親自義務給予補課。自一九五〇年度下起，化學、物理、生物實驗室大都添置儀器。現有宿舍兩座，可容宿生二百六十人。該校華僑子弟頗多，宿生有九十多人來自港澳。宿舍、廚房、膳堂、廁所、浴室，適合衛生條件。收費本學期定高中五十萬元、初中四十萬元、寄宿生須另交宿舍雜費十二萬元，（實報實銷）修繕費二萬元，每月膳費十二萬元，按月繳交。校址在市東近郊（東山）環境清幽，該校一切措施均以培養青年為祖國服務為宗旨。

分娩是疼痛的還是不疼的呢？

條件反射和無痛分娩法

戈紹龍

從常識判斷，這個問題是顯而易見的。高等動物如牛、馬、狗、貓在分娩的時候，顯然是沒有疼痛的，因為正在這些動物的分娩時及分娩以後，都是活潑而與平常相同地能夠走動，並沒有什麼不可忍耐的苦痛。因為分娩本是一種生理的現象，不可能有什麼痛苦和危險。

人類的分娩，當然也是一種自然的生理的現象，不應該有疼痛和危險。我們知道，在人類文化史上，種種止痛藥的發見，還是比較不久以前的事情。在人類的很長很長的時期裏，不但沒有任何止痛的藥品，並且當時的生活是需要與大自然的困難條件和猛獸相鬥爭的。如果當時分娩的婦女有很大疼痛和致死的危險，人類的繁殖和延長是絕不可能的。所以原始社會婦女的分娩是不疼的，並且為了與大自然的惡劣生活條件和野獸相鬥爭的必要，也許在分娩後即刻有抱着嬰兒避免攻擊或尋覓食品的必要，這是很可想像的。

在人類社會逐漸演進，勞動創造一切的過程之中，言語漸漸發展而完全化了。巴夫洛夫非常重視人類言語的發達。他把人類的言語機能的系統叫做第二信號系統。因為各種高級動物本來都有成立條件反射的可能，而這些條件卻是比較簡單的條件，不過是簡單的信號，也即是巴夫洛夫所謂第一信號的系統。

巴夫洛夫以為人類的言語卻是大腦生理機能的一個上層建築。這是勞動創造的一個最高的表現，也是人類征服大自然的、創造文化和文明的一個重要的工具。

分娩雖然是生理現象，並無疼痛，但在極少的場合，即在病態難產的場合，是可能有疼痛或危險的。然而這類的疼痛和危險是極少的例外，是偶然發生的異常的現象。但是在人類社會言語發達以後，這些極少的例外情形，卻是同時地以口傳口，先後世代代相傳，因此增強了對於分娩的恐懼，於是就形成了分娩性疼痛條件反射，而這個反射成立的理由，參看上述狗因幾次喂非皮下注射以後，一看見注射的準備而發生嘔吐的條件反射，就可以恍然了。

在分娩時，子宮收縮及子宮口的開張，是胎兒出世時產婦必有的生理機能。此時產婦有些特殊的感覺，但並不是疼痛，但由於人類社會幾千年以來已經成立的分娩性疼痛反射的結果，這些特殊的感覺也就成為錯覺性的疼痛了。在資本主義社會裏，這種分娩性疼痛反射，更加厲害。資本主義國家的產科專家和藥店老闆，發明出種種的止痛藥，雖然這是藥店老闆和專家用手術或藥品保證分娩的一種不痛方法，卻使產婦更因恐懼心理。宣傳分娩時疼痛的恐懼增強了，對總分娩的恐懼，害怕花錢不夠的產婦，不能利用最好的醫師和藥品，便會因這種恐懼心理而使分娩性疼痛條件反射就更加強烈。（二）

彝族「火把節」的故事

君白

本月十五日是彝族的火把節日（依彝族曆法計算），在京彝族四十多人在這一天齊赴頤和園歡度自己的節日，不少人特別換上了自己的民族服裝——披毡。他們在頤和園舉行了盛大遊藝會，會前並舉行座談。在遊藝會進行中，他們唱歌、跳舞、做遊戲，表演了許多彝族的游藝節目。他們唱了在彝族中流傳很廣的一支叫做「阿依阿芝」的長歌，這支歌敍述了傳說中的一個彝族婦女阿依阿芝不堪翁姑虐待，逃出舊式家庭的動人的故事。遊藝會結束後，並舉行聚餐，飲酒的時候，他們依照本民族的習慣，不時發出長嘯，迴響園林山水之間，使聚餐進行得更加生動、熱烈。（新華社北京十七日電）

彝族，舊稱儸儸族，散佈在西康雲南兩省，人口估計有三百萬，是我國境內一個很大的兄弟民族，也是一個性情純良、能歌善舞、活活潑潑的民族。依彝族曆法計算，每年的六月廿四日（本年七月十五日）是他們的一個盛大的節日——火把節。火把節是怎樣來的呢？

相傳古時，彝族有一個民族住的地方叫做越析詔，詔主（註一）就是勇武的洛米古呷。夫人的名字叫做阿都格兒。他管領着加蒙山的土地。加蒙山南邊住着另外幾個民族；隔着加蒙山住在東邊的是蒙舍詔，正西方是鄧賧詔，西南角上老詔主沙瑪阿草和他美麗的女兒沙瑪碧子，管治着的是浪穹詔。那時，人民的生活過得很好，人民不要繳納一粒青稞供奉詔主，詔主也和人民一樣要在地裏耕種。

有一次，南詔的詔主蒙惹有了一種壞心思，他們想自己不到土地裏去努力耕種，要以別人的血汗來供養他們；於是向東邊的越析詔進攻，又向西邊的浪穹詔侵犯，蒙舍詔不只是想搶劫浪穹詔的土地、牛羊和人民勞動，他還想用武力去強迫那美麗的沙瑪碧子和他結婚。結果他把越析詔和浪穹詔打敗了，殺了兩詔的詔主，掠去了人民的牛羊和[illegible]了別人的軍隊，大家都像羊豬地聽他驅使。在佔領了浪穹詔以後，蒙舍又渡過和越析詔交界的白隴河，攻打加蒙山上越析詔戍邊的軍營。洛米古呷詔主命令一致抵抗，加蒙山一戰，打敗了蒙舍。將戰爭中獲得的糧秣[illegible]……分給了人民，但他自己就憂着蒙舍會再來侵略。因此他常常戒備，他的夫人阿都格兒，負責訓練女兵。那時浪穹詔主的女兒沙瑪碧子的公主逃到越析詔，請求出兵替她復仇，洛米古呷答應了，他率領全詔的騎隊去襲擊蒙舍，應戰的結果，越析詔大勝，而沙瑪碧子則被刺傷了，洛米古呷每天都親自替她包紮，他一聽見她的呻吟，就想到她的鮮血曾沾染了他的青披毡。他幾次帶着騎士想去把蒙舍的騎隊擊散，好把越析詔和浪穹詔恢復，來安慰受傷的公主，解放被壓迫的人民。他那被俠義[illegible]迫的心，常常想念着那英勇而謹嚴的浪穹詔公主。有時，他把自己的長矛凝望，瘋狂地吻着那染着沙瑪碧子的血跡的矛尖。

一天，蒙舍派了代表人戈及醜奴來求和，願意讓蒙舍詔和浪穹詔恢復，請選擇吉日到白隴河那邊去宣誓講和，洛米古呷得到了這個消息，趕快去告訴公主和他的人民，可是他那勤勞的夫人却暗自擔憂着，覺得事情不會這麼容易，她心裏憂愁着，臉上透出了抑鬱的氣息。

吉日選定了，木哈耳嶼場上，集攏了散居在草原上的騎士，他們都披上了羊毛披氈，長矛短刀閃着血紅的光，洛米古呷愉快地宣佈了蒙舍求和的事，他眼前閃出希望的光彩。但是他的弟兄却不相信蒙舍的好意，可是經詔主解釋後，他們都願意用馬蹄去幫助蒙析和浪穹，用長矛去光復他們的土地。於是人們一致吼叫起來，馬羣騷亂，踏着鐵蹄，山岳互相叫喚着，不斷發出回聲。

加蒙山上，越析詔邊戍的軍營裏，蒙舍派了他親近的騎兵長戈及醜奴，帶了一隊徒手的騎兵來迎接洛米古呷，那時烏雲滿天，越析詔稀疏地落下雨點，騎兵隊伍被雨水滋透了衣裳，詔主洛米古呷只好請醜奴改期明天在河邊闖牛皮（註二）。夫人臨着詔主，眼光裏流出了深愁，覺得今天的預兆很不好。

人們在營舍內，用樹枝燃燒起大堆的火把，男女戰士圍着火堆，把衣服在火上烤，還喝酒跳舞，慶祝這次去闖牛皮的成功。人們的心急遽地跳動，臉孔給火燒紅了，沙瑪碧子也趕上了隊伍，她對和蒙舍言和的事不甚了解，洛米古呷急忙向她解釋，結果她信賴了，洛米古呷從心坎中發出的微笑迎接着她的笑。

白廠河邊，越析詔的騎隊整齊地降去北邊，閃亮的長矛亮光光地搖動着，南詔的騎隊也排列得很有秩序，人們都崇奉着這誓盟和平的典禮。

洛米古呷和蒙舍兩詔主親善地拉着手，友誼在他倆的握手中誕生，而且成長起來。

開始，時候到了，蒙舍和洛米古呷闖牛皮，都唸過了「互不侵犯，共安太平」的誓語，牛皮的典禮行過後，蒙舍就請洛米古呷到松樓（用松枝和木板搭成的高樓）去赴宴，並說明因詔內糧秣缺乏，不能招待越析詔的騎兵，只派人送了牛羊去作犒賞。洛米古呷於是請騎兵把牛羊帶回加蒙山，只留下五十個騎兵作伴。

白廠河邊，人們為盟誓與南詔的騎士們和越析詔的騎士們行着慶賀的敬禮，他們的情感，像河水那樣輕快地流着。

這時人們忽然看到沙瑪碧子公主不見了，原來她要在暗中看詔主，恐妨他受暗算，人們對她的行動，也就放心起來了，只管把南詔送來的牛羊，在火上燒烤起來，把熟了的牛羊肉，一小塊一小塊的割，一面向嘴裏塞。男子們的手裏還抱着酒罈。人們吃着、喝着、說着、唱着、鬧着……。突然，人們想起了詔主，為什麼詔主還不回來？在黃昏的暮色裏，一道熊熊的火光燃燒着黑暗，人們發現松樓燃了，失火，人尖厲地叫：「弟兄們，我們要去看看詔主呀！」人們狂亂地叫着，帶着急切的怨吼。

白廠河上的石橋堵住了，南詔的騎兵不給他們通過，說詔主喝醉了，天明纔能回加蒙山。白廠河的河水嘀嘀地流，河上的風呼呼地吹，河岸上的人們不安的耳語着。在火光照耀下，沙瑪碧子公主正在激烈的戰鬥中，[illegible]

了加蒙山，越析詔的人民，在午夜裏從屋裏跑出來，燃起松油的火炬，熊熊地在死寂的草原上亮着，那時越析詔的騎兵們都帶着血和淚，[illegible]已把蒙舍殺掉，但是他們已經失掉了熱愛他們的詔主。大家舉着火炬，懷着悲憤向加蒙山北邊自己的土地上走去。在火炬的後面，不見了沙瑪公主，原來她用長矛刺死了蒙舍，自己也被蒙舍的騎兵刺死了。

天色漸漸泛白，火炬仍然在草原上燃燒，火炬燒盡了夜的黑暗，但火炬總燒不盡人們的仇恨和哀傷。

故事就是這麼地留下來了，每年六月二十四日，彝族人民都舉着火炬在草原上通夜遊行，來紀念那遠古的英雄們。

漸漸地，這可歌可泣的節日變成了彝族人民自由婚配的狂歡季節，每年這一夜，彝族男女老少都穿上最整潔的衣服，成羣結隊，由兩個手牽白羊的男人引路，向山野間進發。他們手上都舉着用松節捆成的火炬，燒着黑夜的胸腔，他們除了火把，還帶了許多樂器；有細竹管做成的竹笙，有用羊皮作的大鼓，有震蕩山岳的鋼鑼，有鴨鳴的牛角，還有些悅耳的姑娘彈着四弦的月琴。青年的男子唱着粗獷的歌謠，逗引男人們，女人們用火把將男子[illegible]。草原上的氣息、火光、歌唱、樂曲，迎接着這自由婚配的狂歡季節……

一條長蛇似的火炬驟齊地游過來了，一切聲音漸漸沉寂，許多火把也移到火蛇這邊來，這是詔主派來的樂隊，來為這些相愛的情侶們作訂婚證人。只要雙方互相願意，他們就在詔主派來的樂隊領導中完成訂婚禮。那些沒有獲得愛情的男人和女人，就得吹熄了自己的火炬回家去，等待明年的火把節，其他的人則在喝酒，天快明時，大家沉默地坐下等到天明，把羊宰後切成小塊按家分派一份。（本文取材自光筆寫「彝族民間故事」。）

（註一）詔主——彝族古代一氏族或一國的名稱曰詔，詔主即一氏族的酋長，係世襲。

（註二）闖牛皮——彝族詔際習和一種典禮。

返老還童是神話

生物學博士　羅海里那

防治衰老的問題，也正同人類本身一樣的古老。

在古代埃及，當兩位朋友相遇的時候，他們通常就要問：「你怎樣流汗？」那時候，認爲爲了防止衰老，必須服用吐劑而後在浴室裏大流一陣汗。

在印度和中國，兩千年以前，認爲爲了防止衰老就必須吃虎鞭，而祭拜偶像的民族祭司則爲了防止衰老就吃祭品動物的生殖腺。

在二十世紀二十年代，資本主義國家的若干學者，例如奧地利的什太因和法國的伏洛諾夫的主張，又回頭來矜和這個樸素的古代中國的傳說。他們企圖用包紮精液管的方法（什太因）、或用取自年輕人的睪丸管（男人生殖腺）移植在老年人睪丸裏的方法（伏洛諾夫），來加強生殖腺機能，擬造人的「返老還童」。

什太因和伏洛諾夫大大吹特吹自己的返老還童術。但是，當他們的實驗在蘇聯精細地加以檢查的時候，就顯露出這個外科手術通常沒有什麼確定的實效，只是在個別情形下能夠得到老年人有機體短時間的興奮或只是恢復性機能，以後就開始劇烈的衰老。

爲了延長生命，所要求的不是返老還童，而是預防，即預先防備。爭取長壽不要在衰老已經到來的時候開始，而要在這以前，從年輕時候，正值體力旺盛時期開始。

幾千年來，在古時和在中世紀，在人類全部歷史期間，開始是僧侶、鍊丹術者、占星家，然後是學者，企圖找尋長壽方法。但是都未能如願，因爲沒有顧到使人們健康化的重要要素——正規的勞動條件和生活方式。

在天才的巴甫洛夫創立關於高級神經活動的作用和意義的學說以前，不能具體地說明過早衰老的原因。並且，不知道巴甫洛夫關於有機體及其周圍環境一致的生理學的基本原則。

爭取長壽可以確定三個彼此密切聯繫的基本原則：

㈠使勞動條件和日常生活改善的社會設施，提高文化和發展人民保健事業；

㈡使用最新的醫學成就；

㈢個人的衞生設備，有理智地管理自己的生活。

同時，大規模地建設新的城市、村莊和工廠，並且特別注意對新建地址的選擇。國民經濟各部門中的衞生管理，龐大衞生設備的有系統舉辦，改善勞動條件和日常生活上的設施等等，在在都是蘇維埃人民的健康服務。宏大的改造自然的斯大林計劃，建設強大的水力發電站，灌溉計劃等，乃是充分關心人民福利的明顯表現。

不毛之地變成了多產肥地，南方植物移植到了北方。建立了創造的營養物和日用必需品的條件。我們偉大的祖國變成了百花盛開的花園。

在蘇聯，國家支出在社會文化設施上的費用，連支出在保健事業的費用包括在內，一年一年地增加着。光是在戰後斯大林五年計劃諸年間，支出在社會文化設施上的費用，超過五千二百四十億盧布，其中保健費爲九百四十億，社會保障費爲一千〇二十億盧布。

政府關心蘇聯人民健康的成效，可用下列材料證明：早在偉大十月社會主義革命之後最初十年間，在蘇聯的平均壽命，男人增加了十年，女子增加了十二年。在沙皇時代的俄羅斯，一九一三年死亡率平均一年一千人死二十九人，但一九二六年死亡率已減低到一千人死二十人，而一九三五年減低到一年一千人死十一人，甚至十人。

沙皇時代的俄羅斯兒童死亡率之高，佔世界第一位，而蘇聯兒童死亡率之低佔世界第一位。

一年人口的增加，在美國爲0.6%，在英國——0.36%，在法國——0.08%，而在蘇聯——23%。自一九二六年至一九三九年，蘇聯的人口增加二千三百四十三萬九千人，這就超過了瑞典、挪威、芬蘭和丹麥合起來的人口總數。

偉大的十月社會主義革命，對於縮小兒童死亡率和居民死亡率、減少疾病、延長平均壽命，增加蘇聯人口和防止過早衰老，起着決定性的作用。這是如下的社會設施助成的：母親和孩子的保障，青年生長和發展的條件，正規的勞動條件和休息條件，生活狀況的改善，蘇維埃保健事業的發展。（一）

新語林

奴性根深

清滄

宋朝末年，張世傑統率的海軍在廣東新會縣的崖山海面被宋朝降將張宏範打敗，逃到陽江縣跳海自殺；陸秀夫背着宋朝最後一個皇帝趙昺在崖山投海自盡。宰相文天祥又兵敗被擒，從容就義。從此，中國人民在蒙古族的統治下做奴隸，這一段歷史，廣泛地在民間流傳着。

然而，他們的抗敵行爲，在以後某一時期，並不得意，甚至不受某一些人歡迎。

宋朝滅亡，代之而統治中國的是蒙古族的元朝。元朝忽必烈時代所佔領的土地，在世界歷史上空前之多，東起朝鮮，西至波斯小亞細亞及俄羅斯南部，南至印度支那半島及南洋群島一部，北至貝加爾湖。莫斯科、匈牙利、波蘭都受過蒙古軍的兵禍。他們的空前強大，後來一些不是蒙古族的人，不知怎樣，覺得自己好像因蒙古人侵略的強大而光榮起來了。自己的祖先曾經做過蒙古人的奴隸，却也不在乎。似乎異族原來是自己的祖先了。

其實，宋朝的降將張宏範倒有先見之明，當他打敗張世傑的海軍時，便不禁喜歡非常，在崖山石上刻着「鎮國上將軍張宏範滅宋於此」，表示有過亡國之名將張宏範的功勞。雖然後來給明朝的一個名儒陳獻章罵他是漢奸，在把功石上刻詩「勸功奇石張宏範，不是胡兒是漢兒」。但是，將軍張宏範已經露過，况且罵他的時候，聽到的僅是若干代以後的子孫，他並未因後世被罵而減低做漢奸時的得意忘形。

張宏範確也「吾道不孤」。文化具有比蒙古人高出不知多少倍的漢族士大夫，幫助文化落後的蒙古族統治中國百餘年，到中國人無法容忍壓迫與剝削時，起來反抗，才恢復了他們的祖國。那就是明朝。可是，二百七十多年以後，吳三桂開山海關引清軍南下，人口不超過六十萬的滿族，在大批漢族大臣漢奸擁護下，統治中國二百六十多年，居然做了統治中國的皇帝。

文天祥被囚獄中，低徊沉吟「顧此耿耿在，仰視浮雲白，悠悠我心悲，蒼天曷有極！」豈不是在一些人的眼中覺得多餘麼？笑他傻麼？

宋朝是道學（理學）最發達的時代，宋朝士大夫是勸人順從、不反抗、聽天由命的，窮究的做奴隸思想，到了外敵入侵，使那些熟讀聖賢書的士大夫以及整個統治階級，立刻就潰散了。謝太后揭榜示，想挽留他們，僅能跑「……」

奴才，到他們的地位和財產受到新興的而又廣大的革命勢力威脅，須要獲得保障的時候，滿族入關，建立一個新政權，能保護他們的利益，做外族的奴才也就求之不得了。

實在，士大夫所熟讀的，是奴才術。明清兩代，原來盛行科舉取士，只要熟讀經書，就有資格做官。而這些經書，只是朱熹註的一種，朱熹似乎是聖賢無疑了。好一個聖賢……

「平日讀聖賢書，自許謂何？乃於此時作此舉措，生何面目對人？死亦何以見先帝？」結果上朝廷的文官僅剩六人，其餘不是逃就是降了。士大夫道學的虛偽完全暴露無遺。

統治階級用奴隸思想愚民，結果人民安穩地做奴隸，到了想做奴隸也無法生活的時候，於是引起革命。士大夫的地位和利益動搖，頭腦不成，於是求救外族，用奴隸思想愚民並無改變，且更加深。吳三桂引清兵入關，也不是偶然。人少的滿族居然統治中國，獲得大批漢族士大夫擁護也不奇怪，士大夫本來就是高等奴才。

朱熹講正心誠意的道學，他的老友陳亮游台州，却全不是那一套。托太守代爲脫籍，遭拒絕，求朱熹掌恨。朱熹用鞭杖刑逼令官妓承認和台州太守通姦，結果弄出一場糊塗官司。至於迷信風水，攘別人墳地，葬自己母親；娶尼姑兩人作侍妾；標榜儉德，不讓母親吃好米；託名鄒訢註釋參同契（鍊丹術）。這些記載，就是裝成聖賢的朱熹的德行。

滿族最後被推走了。但，奴性却沒有全被推走。

「中華民國」時代，新奴才產生了，官僚以外，還有買辦階級。一般中國人做了半封建半殖民地的奴隸。於是，外國的月亮比自己的漂亮；近半個世紀以來所見的不斷賣國行爲，却又無足奇了。

現在，中國人做外國人的奴隸的地位要取消了，覺得這樣不舒服的還有高等奴才在。中國不向外國侵略的時候，這些不是美國稱的「中國人」大叫「活該」；聞說美國海軍可以隨時封鎖中國沿海，於是悲喜交集；聽到中國人未被細菌彈殺絕，又感然而憂。

陸秀夫文天祥等反抗外族的侵略精神，永遠不會活在奴才成性的士大夫心上。「流亡知識分子」是可以找得到他們的精神上的祖先的，因爲，曾經獻予女主的歷史還在，大可一引的。

香港神童

泰爾作

爸爸挨罵

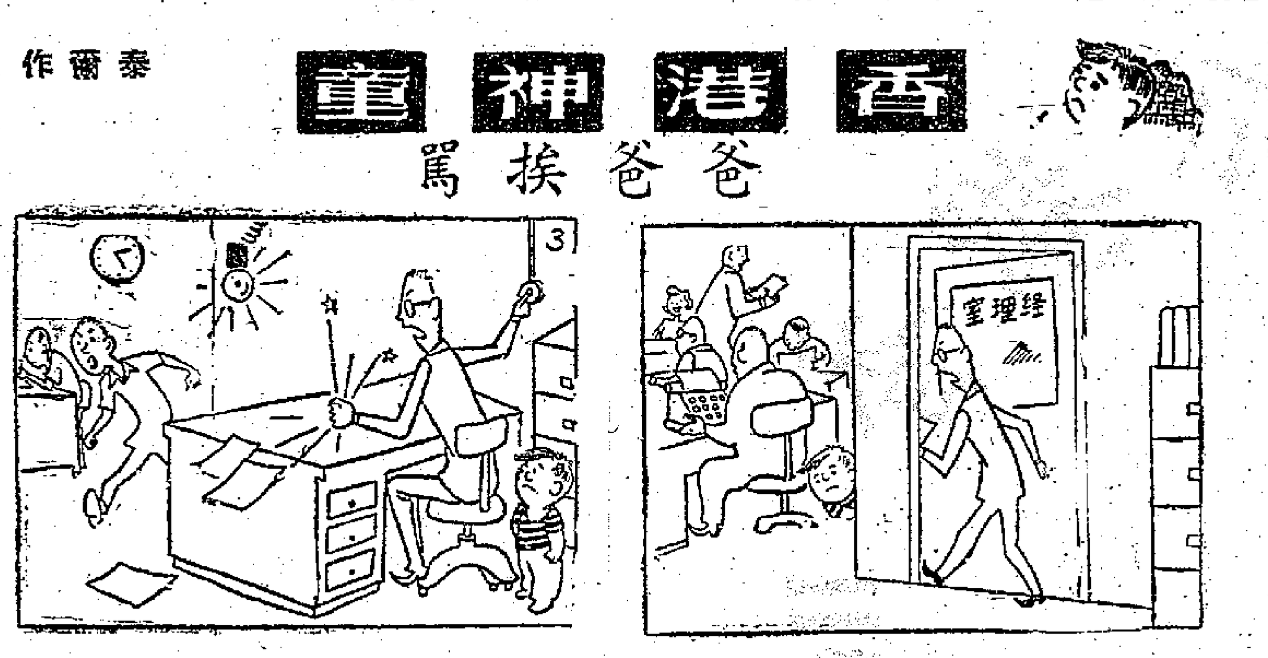

國泰　最後四場　緊張驚險打鬥巨片　甘比路　高比蓮　雲茂露　祖維利　主演　龍虎爭珠　TYPHOON TREASURE　世上無如人潤　珠玉惹奇禍！　同場加映偵探片　殺人者死　CALLING PAUL TEMPLE　明天選映戰事趣影諸經巨片　飛天遁地　羅路　哈地主演

高陞大戲園（電話）27139　大好彩　今日再演新劇　一笑蕩三雄　台柱主演　今晚起演新倫理劇　玉女懷胎十八年　名曲悅耳　明日場映　廖俠懷遺作　楚雲雪夜　盜檀郎

京華娛樂　今天最後四場　全部香港影圈情話浪漫歌舞巨片　青春艷星　妮蒂　莎巴妮　主演　清歌妙舞　dance hall　GERALDO & HIS ORCHESTRA　TED HEATH AND HIS MUSIC　世界最新舞術公開表演　偉大場面　故事香艷　音樂美妙　舞蹈新奇　明天　京華　桃源金粉　快樂　肉搏黑旋風

樂聲　今天最後獻映　血淚交織偉大悲劇　情天長恨　"GIVE US THIS DAY"　爲了生活之故而捨身以挽救危險工程的犧牲生命　明天　七彩南海奇緣

皇后　平安　即日仍映　俄國宮秘史劍俠片　劍底鴛鴦　李察　奇蓮　達　合演　SHADOW OF THE EAGLE　下期聯映　美梅司打公司七彩片　冰國亡魂　THE WILD WORTH

仙樂　即日　非洲荒原探險巨片　東菲抗敵記　全部七彩特藝　金像獎傑作　AFRICAN QUEEN　明日早場　狸貓換太子

東方　最後今天不能　神怪傳奇宮闈鬥劍巨片　全部七彩　亞拉丁神燈　明天正場　海戰英魂　今早十二點半　大歌唱　廣昌隆　梁醒波　小燕飛　林蛟

勝利　最後五場獻映　國語文藝感人悲劇　龔秋霞　相思債　項堃　張帆

景星　四場時間　即日映　瞿文言　萍姬淚　PINKY　明天　樂聖莫札傳

娛樂　大華　只有今天最後四場　雷電華公司新出品戰事間諜片　諜網歌聲　佳人敵後　鐵軍八面威風　明天　怒海潛龍

將全月的世界大事分類編印　本報新聞索引　五月份經已出版　是圖書館學習小組保藏者良好助手　每份港幣一毫　大公報發行課發售

本報澳門分銷處　地址：新馬路新填巷七號二樓　電話：九四〇

醫藥　古紹堯　麻科　痘　（前玉女兒喉科）　診所九龍廟街212號　香港擺花街42號　電話：二一六九六

聘請女書記　須通國語普通話英語能辦中文中文書記速記法秀英速打字語文速記或熟悉保簡書通（一）（二）（三）（四）（五）請寄港郵箱二單五自傳者

電話接稿　分類廣告　每行十字港幣五毫

半山公寓　清潔高尚　舒適完備　羅便臣道七十五號　干德道五十四號　電話：三二六二六

樹華電版　起貨快　工作精　價錢平　香港皇后大道利源街三十九號地下　電話：三八一七九

營業　各國相機　千里鏡　平價　家私　修理　放大　快捷　鐘錶　徠卡　德國　光沽

招生　日語　分晚日　組及個別　報名

遠東最漂亮最暢銷的電影畫刊　長城畫報　第十七期　經已出版　零售每冊八毫　精美影印　七彩悅目　影迷良友